



EMAUS ELCA VISITOR

Caminando Juntos + We Walk Together

March 2020

Lenten Schedule

The season of Lent begins this year on February 26, Ash Wednesday. We invite you to join us for worship and fellowship as we Journey to the Cross.

Feb 26th Ash Wednesday-Miercoles de Ceniza

English - Worship Service - 1:00pm

Spanish - Misa - 6:00pm

March 8th Spring Ahead

Daylight Savings Time begins Sunday, March 8. Be sure to set your clocks ahead one hour Saturday night.

March 11th

5:30PM - Dinner

6:15PM - Emaus Outreach Life's Skill Workshop Topic: Emotions Coaching (provide by UW Extension of Racine County)

6:15PM- Rehearsal for Prayer Walk of the Passion

7:30PM - Dismissal

March 18th, 25th, & April 1st

5:30PM - Dinner

6:15PM - Rehearsal for Prayer Walk of the Passion

7:30PM - Dismissal

April 8th Prayer Walk of the Passion

5:30PM - Dinner

6:30PM - Prayer Walk

April 9th Maundy Thursday

6:00PM - Bilingual Worship

April 10th Good Friday- Viernes Santo

Noon - English Worship Service

7:00PM - Bilingual Worship Service

April 12th EASTER-Pascua

9:00AM - Anglo Worship Service

10:00AM - Easter Brunch- Desayuno

11:00AM - Spanish Misa

Support Ramiro's Journey



Ramiro Flores continues to make progress on his process to becoming a professional leader at Emaus. In late February, he took part in a Midwest Ministry Development program that helped him assess his strengths and weaknesses for ministry and helped him define who he is in the context of ministry. He continues his training with mentoring by Pastor Jaime and he is excited and energized by his work within Emaus!

On Saturday and Sunday, March 14 and 15, 2020, we will take up a special offering to assist Ramiro with the expenses involved in his training, including fees associated with the process, books and supplies, a computer, and travel expenses.

If you cannot be present that day, donations can be given to Pastor Marcy or Carol Yust. The memo line of any checks should say "Latino Ministry" to make sure that it gets to the right line item.

Sponsor a Neighborhood Camper

Neighborhood Camp is offering the opportunity to "sponsor a camper" for \$10. This donation will ensure that each camper is given a book at the camp closing. Make checks payable to Emaus ELCA with "Sponsor a Camper" in the subject line.

Pastoral Acts

Double Baptisms 2/29/20 for Adileni Juliette Pereira-Carreon and her sister Alexa Idaliani Pereira-Carreon. Parents: Shary Carreon and Alex Pereira
Pastor Chad Kline and Ramiro Flores led the Baptisms.

EASY Project Needs Milk JUGS

EASY is asking for plastic milk jugs for an upcoming project. Please save your rinsed milk jugs and bring them to the EASY office.



Using clothes pins, cotton balls and paint, the EASY kids created an original work of art.

EASY Grads Wanted

We are interested in locating former EASY and Neighborhood Camp students and learning what they are doing now. If you have the names and contact information for anyone who attended the EASY program or Neighborhood Camp, please send it to emauselca@gmail.com or leave it in the church office.

Donations Needed for Building Repairs

Our church building is over 60 years old and as happens with aging buildings, repairs are necessary. We are facing expensive repairs to our boiler system and to our organ in the future. Special donations to fund these upcoming repairs will be very much needed and appreciated. You can also use the Adopt A Sunday opportunity explained on the next page to honor a special person or occasion with your donation.

Adopt A Sunday

If you would like to recognize a special event or person in your life consider adopting a Sunday with a donation to Emaus' ministry. Gifts can be designated to a special fund of your choice such as piano/organ repair or to the general fund. You can also use this as an opportunity to remember a loved one who has passed away.

You can adopt a Sunday any time, for any reason. There are no rules, no limits. All amounts are gratefully accepted and confidential. An adoption form is in the Visitor and the names of adopters will be printed in the weekly bulletins.

Adopt A Sunday Form

I/we _____, adopt Sunday, _____,

in honor/memory of _____.

Amount _____,

designated for _____.

Simply Amazed!! Good Samaritan Fund

Over and over again I find myself in awe of the abundance of generosity that flows here at Emaus. As I recently prepared a financial report of the cash flow for the Emaus Good Samaritan Account, I found myself once again in awe. Although I am the person who manages the Good Samaritan accounting, I truly had no concept of the amount of support that Emaus had provided this past year to the many who have sought help with Immigration, documentation, deportation, medical issues and more. So, when I put together a year-end summery report., I was truly amazed.

All I can say is Thank You! Thank You! Thank You! In 2019 alone, through the generosity of many of you, as well as some outside contributions, our Emaus Good Samaritan account was able to provide \$29,000 in financial support to help our neighbors in need. Simply Amazing!!

A Message From Our Parish Nurse

Visits to the doctor are often causes for some anxiety. Today, I would like to share some strategies that may help you to achieve your health care goals and make the best use of the short time you may have with your provider. If you have specific concerns, you may want to keep a record of symptoms, when they occur, and what makes them better or worse.

Information to provide your doctor

You might be asked to share the following information at your appointment:

- Medical history - Tell your doctor about current or past health conditions. Also discuss your family medical history.
- Allergies - Mention any allergies you have.
- Medications and supplements - Bring a list of all prescription drugs, over-the-counter medications, vitamins and herbs you're taking.
- Health insurance - Bring your health plan ID card with you.

Before your visit

Think about and jot down what you'll say and what you want to ask. For example, ask yourself:

- Am I experiencing any health issues or symptoms that I'm concerned about? How should I describe them to the doctor?
- How long have I had these symptoms? Have they changed over time?
- What information do I need?

During your visit

Your list of questions is just a guide. During your visit, more questions may come to mind. Don't be afraid to bring them up. These questions may get you started:

- Am I due for any routine screenings or immunizations?
- Have any of the routine screenings found something? If so, what's the diagnosis?
- Are additional tests needed?
- What treatment is recommended? What are the benefits and risks?
- What are the instructions associated with any medications you're prescribed?
- Can your doctor give you any written materials or online resources where you can learn more about your condition?
- Should you schedule a follow-up visit?
- If your condition doesn't improve, how long should you wait before returning to the doctor?

Questions to consider asking about self-care:

- What home treatment or over-the-counter medications are needed?
- What results are expected?
- Are there dietary or activity instructions or restrictions?

You might want to bring a notebook and pen to jot down additional questions and your doctor's recommendations during your appointment.

Abelskiver Breakfast

A huge thank you to all who helped prepare and serve up a great Ableskiver breakfast Sunday, February 23. We are Blessed. A great time of fellowship, music and conversation as we enjoyed a Danish tradition.



Emaus Church Council For 2020

At our annual congregational meeting on February 9th, the following candidates were voted to positions on the church council:

President - Brent Mitchell
 Vice President - Ramiro Flores
 Secretary - Missy Porcaro
 Treasurer - Art Smith
 At Large Member - Caren Lamberton
 Education - Diane Melander/Maribel Madrid
 Fellowship - Carol Yust
 Member Care - Carol Eschmann
 Music - Kathy Christensen/Matusalen Lopez
 Outreach - Carolyn Wooster/Imelda Fores
 Property - Chris Lamberton/Oscar Velasquez for Mario osadas
 Social Justice - Michaela Wieties
 Stewardship - Cathy Meyer
 Worship - Kathy Christensen/Griselda Ledezma
 Youth - Devany Gonzalez

<u>EmausELCA Staff & Worship Times</u>	
Pastor: Anglo - Rev. Marcy Wieties	262-880-1122 wieties@sbcglobal.net
Worship Leader: Latino - Ramiro Flores	262-883-5716 rf3274702gmail.com
Outreach Director: Carol Yust	414-208-9083 cyust@aol.com
Secretary: Maribel Madrid	262-883-5284 mbellieva@gmail.com
Church Office: 262-634-5515	E-mail: emauselca@gmail.com
Website:	emauselca1.org
English-spoken worship services are held at Emaus every Saturday evening at 4:30 and Sunday mornings at 9:00.	
Spanish-spoken worship services are held at Emaus every Sunday morning at 11:00.	
Emaus office hours are 9:00 a.m. to 3:00 p.m. Monday through Thursday. Spanish 9 a.m.- 12p.m	



Save the date!!

Emaus celebrates its 20th annual Mexican Fiesta Saturday May 9th from 11 to 4pm.

Watch for upcoming information on ways you can help support this annual event.

Pink Paddling Power Rummage Sale

Pink Paddling Power is having their annual HUGE Rummage Sale on March 27(8-3) & March 28(8-1) at Emaus. Donations can be delivered to Emaus at the door by the alley and placed in the west corner of the entrance Thursday March 26. NO CLOTHING! The funds raised will help us go to our International Dragon Boat race in France in August.

Paddling up! Joy Lippmann

Worship Assistants Schedule

Date	Altar Guild	Assisting Minister	Communion Assistants	Reader	Ushers
2/29 4:30 p.m.	Barb Toslek Jamie Toslek				
3/1 9:00	Cindi Larsen	Jim Larrabee	Carol Eschmann	Kathy Christensen	Team 4 Art Smith Loren Larsen
3/7 4:30	Cathy Meyer Linda Clinton				
3/8 9:00	Audrey Villalobos	Carol Yust	Chris Lamberton Carol Yust	Melissa Lemke	Team 1 Missy Porcaro Diane Melander
3/14 4:30	Missy Porcaro				
3/15 9:00	Joy Lippmann	Karen Sedgwick	Karen Sedgwick	Nancy Smith	Team 2 Chris Lamberton Jim Larrabee Rachel Cox
3/21 4:30	Barb Toslek Jamie Toslek				
3/22 9:00	Kathy Christensen	Cindi Larsen	Nancy Smith Cindi Larsen	Kathy Christensen	Team 3 Cathy Knuteson Dennis Kreimer Cheryl Dexter
3/28 4:30	Cathy Meyer Linda Clinton				
3/29 9:00	Caren Lamberton	Kathy Christensen	Diane Melander Kathy Christensen	Jim Larrabee	Team 4 Art Smith Loren Larsen

March

2020

					Friday	Saturday
1	2	3	4	5	6	7
9:00 am Worship Service 10:15 Coffee Hour 11:00 am Santa Misa (espanol) 11:15-12:00 Sunday School (Bilingual)	12:00 Staff Meeting 3:00-5:30 EASY	1:00 -3:00 pm Living Faith Food Pantry 3:00-5:30 - EASY 5:30 TOPS	10:00-12:00 Stitchers 1:00 Bible Study 5:00-6:30 1 st Communion English	3:00-5:30 - EASY 6:00-8:00 pm Living Faith Food Pantry		4:30 pm Worship Service
8	9	10	11	12	13	14
9:00 am Worship Service 10:15 Coffee Hour 11:00 am Santa Misa (espanol) 11:15-12:00 Sunday School (Bilingual)	3:00-5:30 EASY	1:00 -3:00 pm Living Faith Food Pantry 3:00-5:30 - EASY 5:30 TOPS	10:00-2:00 Stitchers 3:00-5:30 -EASY 5:30 – Dinner 6:15-Workshop 6:15-Prayer Walk Rehearsal 7:30-Dismissal	3:00-5:30 - EASY 6:00-8:00 pm Living Faith Food Pantry		10:00-11:30 am 1 st Communion (espanol) 12:00-2:00 pm Confirmation (Espanol/English) 4:30 pm Worship Service
15	16	17	18	19	20	21
9:00 am Worship Service 11:00 am Santa Misa (espanol) 11:15-noon Sunday School (Bilingual)	12:00 Staff Meeting 3:00-5:30 - EASY	1:00 -3:00 pm Living Faith Food Pantry 3:00-5:30 - EASY 5:30 Tops 6:30 – Council Meeting	10:00-2:00 Stitchers 3:00-5:30 – EASY 5:00-6:30 1 st Communion English 5:30 – Dinner 6:15-Prayer Walk Rehearsal 7:30-Dismissal	2:00-4:00 Northside Food Pantry 3:00-5:30 - EASY 6:00-8:00 pm Living Faith Food Pantry		4:30 pm Worship Service

<p style="text-align: right;">22</p> <p>9:00 am Worship Service 10:15 Coffee Hour 11:00 am Santa Misa (espanol) 11:15-12:00 Sunday School (Bilingual)</p>	<p style="text-align: right;">23</p> <p>3:00-5:30 - EASY</p>	<p style="text-align: right;">24</p> <p>1:00 -3:00 pm Living Faith Food Pantry 3:00-5:30 - EASY 5:30 Tops</p>	<p style="text-align: right;">25</p> <p>10:00-12:00 Stitchers 1:00 – Book Club 3:00-5:30 - EASY 5:30 – Dinner 6:15-Prayer Walk Rehearsal 7:30-Dismissal</p>	<p style="text-align: right;">26</p> <p>3:00-5:30 - EASY 6:00-8:00 pm Living Faith Food Pantry</p>	<p style="text-align: right;">27</p>	<p style="text-align: right;">28</p> <p>10:00-11:30 am 1st Communion (espanol) 12:00-2:00 pm Confirmation (Espanol/English) Spanish womans group 4:00 p.m 4:30 pm Worship Service</p>
<p style="text-align: right;">29</p> <p>9:00 am Worship Service 10:15 Coffee Hour 11:00 am Santa Misa (espanol) 11:15-12:00 Sunday School (Bilingual)</p>	<p style="text-align: right;">30</p> <p>3:00-5:30 EASY</p>	<p style="text-align: right;">31</p> <p>1:00 -3:00 pm Living Faith Food Pantry 3:00-5:30 EASY 5:30 TOPS</p>				



EMAUS ELCA VISITOR

Caminando Juntos + We Walk Together

marzo 2020

Horario de Cuaresma

La temporada de Cuaresma comienza este año el 26 de febrero, Miércoles de Ceniza. Los invitamos a unirse a nosotros para la adoración y la comunión mientras viajamos a la cruz.

Miércoles de Ceniza

Feb 26th Ceniza Miércoles-miércoles de Ceniza

Inglés - Servicio de Adoración - 1:00pm

Español - Servicio de Adoración - 6:00pm

8 de marzo Primavera Adelante

El horario de verano comienza el domingo 8 de marzo. Asegúrese de ajustar sus relojes una hora el sábado por la noche.

11 de marzo

5:30PM - Cenas

6:15PM - Emaus Alcance presenta taller sobre el tema de: Como ayudar nuestro hijos manejar sus emociones en maneras saludables (proporcionado por UW Extension of Racine County)

6:15PM- Ensayo para el Paseo de Oración de la Pasión

7:30PM - Despido

18, 25 de marzo y 1 de abril

5:30PM - Cenas

6:15PM - Ensayo para el Paseo de Oración de la Pasión

7:30PM - Despido

8 de abril Caminata de Oración de la Pasión

5:30PM - Cenas

6:30PM - Caminata de Oración

9 de abril Jueves Santo

6:00PM - Adoración bilingüe

10 de abril Viernes Santo- Viernes Santo

Mediodía - Servicio de Adoración En Inglés

7:00PM - Servicio de Adoración bilingüe

12 de abril-Pascua

9:00AM - Servicio de Adoración Anglo

10:00AM - Desayuno de Pascua-

11:00AM - Servicio de Adoración Español



Apoyar el viaje de Ramiro

Ramiro Flores continúa avanzando en su proceso hasta convertirse en un líder profesional en Emaus. A finales de febrero, participó en un programa de Desarrollo del Ministerio del Medio Oeste que le ayudó a evaluar sus fortalezas y debilidades para el ministerio y le ayudó a definir quién es en el contexto del ministerio. ¡Continúa su formación con la tutoría del pastor Jaime y está emocionado y energizado por su trabajo dentro de Emaus!

El sábado y domingo, 14 y 15 de marzo de 2020, tomaremos una oferta especial para ayudar a Ramiro con los gastos involucrados en su formación, incluyendo cargos asociados con el proceso, libros y suministros, una computadora y gastos de viaje.

Si no puede estar presente ese día, se pueden dar donaciones al pastor Marcy o Carol Yust. La línea de notas de cualquier cheque debe decir "Ministerio Latino" para asegurarse de que llega a la línea de pedido correcta.

Patrocinar un campista de campamento vecinal de verano

Campamento vecinal de verano está ofreciendo la oportunidad de "patrocinar una campista" por \$10. Esta donación asegurará que cada campista recibe un libro en el cierre del campamento. Hacer cheques pagaderos a Emaus ELCA con "Patrocinar un Campista" en el asunto.

Actos pastorales

Bautismos Dobles 2/29/20 para Adileni Juliette Pereira-Carreon y su hermana Alexa Idaliani Pereira-Carreon. Padres: Shary Carreon y Alex Pereira
El pastor Chad Kline y Ramiro Flores dirigió los bautismos.

Proyecto EASY necesita Gallones de leche

EASY está pidiendo jarras de leche de plástico para un próximo proyecto. Guarde sus jarras de leche enjuagada y llévelas a la oficina de EASY.



Usando alfileres de ropa, bolas de algodón y pintura, los niños de EASY crearon una obra de arte original.

Se Busca graduados de EASY

Estamos interesados en localizar a antiguos estudiantes de EASY y Campamento Vecinal y aprender lo que están haciendo ahora. Si tiene los nombres y la información de contacto de cualquier persona que haya asistido al programa EASY o Al campamento de vecindad, envíelo a emauselca@gmail.com o déjelo en la oficina de la iglesia.

Donaciones necesarias para reparaciones de edificios

Nuestro edificio de la iglesia tiene más de 60 años y como sucede con los edificios envejecidos, las reparaciones son necesarias. Nos enfrentamos a costosas reparaciones a nuestro sistema de calderas y a nuestro órgano en el futuro. Las donaciones especiales para financiar estas próximas reparaciones serán muy necesarias y apreciadas. También puede utilizar la oportunidad Adoptar un domingo explicada la siguiente página para honrar a una persona especial u ocasión con su donación.

Adoptar un domingo

Si desea reconocer un evento especial o una persona en su vida considere adoptar un domingo con una donación al ministerio de Emaus. Los regalos se pueden designar para un fondo especial de su elección, como la reparación de piano / órgano o para el fondo general. También puedes usar esto como una oportunidad para recordar a un ser querido que ha fallecido.

Puedes adoptar un domingo en cualquier momento, por cualquier razón. No hay reglas, no hay límites. Todas las cantidades son aceptadas y confidenciales. Un formulario de adopción está en el Visitante y los nombres de los adoptantes se imprimirán en los boletines semanales.

Solicitud de Adopto un domingo

Yo/nosotros _____, adoptamos domingo, _____,

En honor/en memoria de _____.

cantidad _____,

designado por _____.

¡Simplemente asombrado!!

Fondo del Buen Samaritano

Una y otra vez me encuentro impresionada por la abundancia de generosidad que fluye aquí en Emaus. Al preparar recientemente un informe financiero del flujo de caja para la Cuenta del Buen Samaritano de Emaus, me encontré una vez más asombrado. Aunque soy la persona que administra la contabilidad del Buen Samaritano, realmente no tenía ningún concepto de la cantidad de apoyo que Emaus había proporcionado el año pasado a los muchos que han buscado ayuda con Inmigración, documentación, deportación, asuntos médicos y más. Así que, cuando armé un informe veraniego de fin de año., me quedé realmente asombrada.

Todo lo que puedo decir es ¡Gracias! ¡Gracias! ¡Gracias! Sólo en 2019, a través de la generosidad de muchos de ustedes, así como algunas contribuciones externas, nuestra cuenta de Emaus Buen samaritano fue capaz de proporcionar \$29,000 en apoyo financiero para ayudar a nuestros vecinos necesitados. ¡Simplemente increíble!!

Un mensaje de nuestra enfermera parroquial

Las visitas al médico a menudo son causas de cierta ansiedad. Hoy, me gustaría compartir algunas estrategias que pueden ayudarle a alcanzar sus metas de atención médica y hacer el mejor uso del poco tiempo que pueda tener con su proveedor. Si tienes preocupaciones específicas, es posible que quieras llevar un registro de los síntomas, cuándo ocurren y qué los hace mejores o peores.

Información para proporcionar a su médico

Es posible que se te pida que compartas la siguiente información en tu consulta:

- Historial médico: informe a su médico sobre las condiciones de salud actuales o pasadas. También hable sobre su historia clínica familiar.
- Alergias - Mencione cualquier alergia que tenga.
- Medicamentos y suplementos - Traiga una lista de todos los medicamentos recetados, medicamentos de venta libre, vitaminas y hierbas que esté tomando.
- Seguro médico: traiga consigo su tarjeta de identificación del plan de salud.

Antes de su visita

Piensa y anota lo que dirás y lo que quieres preguntar. Por ejemplo, pregúntese:

- ¿Estoy experimentando algún problema de salud o síntoma que me preocupe? ¿Cómo debo describirlos al médico?
- ¿Cuánto tiempo he tenido estos síntomas? ¿Han cambiado con el tiempo?
- ¿Qué información necesito?

Durante su visita

Su lista de preguntas es sólo una guía. Durante su visita, pueden venir a la mente más preguntas. No tengas miedo de crearlos. Estas preguntas pueden ayudarle a comenzar:

- ¿Debo someterme a exámenes de rutina o vacunas?
- ¿Alguna de las pruebas de rutina ha encontrado algo? Si es así, ¿cuál es el diagnóstico?

- ¿Se necesitan pruebas adicionales?
- ¿Qué tratamiento se recomienda? ¿Cuáles son los beneficios y riesgos?
- ¿Cuáles son las instrucciones asociadas con los medicamentos que se le recetan?
- ¿Puede su médico darle algún material escrito o recursos en línea donde pueda aprender más acerca de su condición?
- ¿Debería programar una visita de seguimiento?
- Si su afección no mejora, ¿cuánto tiempo debe esperar antes de volver al médico?

Preguntas para considerar hacer acerca del cuidado personal:

- ¿Qué tratamiento en el hogar o medicamentos de venta libre se necesitan?
- ¿Qué resultados se esperan?
- ¿Hay instrucciones o restricciones dietéticas o de actividad?

Es posible que desees llevar un cuaderno y un bolígrafo para anotar preguntas adicionales y las recomendaciones de tu médico durante la consulta.

Desayuno de Abelskiver

Un gran agradecimiento a todos los que ayudaron a preparar y servir un gran desayuno Ableskiver el domingo 23 de febrero. Somos bendecidos. Un gran momento de compañerismo, música y conversación, ya que disfrutamos de una tradición danesa.



Emaus Church Council For 2020

At our annual congregational meeting on February 9th, the following candidates were voted to positions on the church council:

- Presidente - Brent Mitchell
- Vicepresidente - Ramiro Flores
- Secretario - Missy Porcaro
- Tesorero - Art Smith
- En miembro grande - Caren Lamberton
- Educación - Diane Melander/Maribel Madrid
- compañerismo - Carol Yust
- Atención a miembros - Carol Eschmann
- Música - Kathy Christensen/Matusalen Lopez
- Alcance - Carolyn Wooster/Imelda Fores
- Propiedad - Chris Lamberton/Oscar Velasquez for Mario Posadas
- Justicia Social - Michaela Wieties
- Mayordomía - Cathy Meyer
- Adoración - Kathy Christensen/Griselda Ledezma
- Juventud - Devany Gonzalez

<u>Emaus ELCA Staff & Worship Times</u>	
Pastor: Anglo - Rev. Marcy Wieties	262-880-1122 wieties@sbcglobal.net
Líder de adoración: Latino - Ramiro Flores	262-883-5716 rf3274702gmail.com
Director de Alcance: Carol Yust	414-208-9083 cyust@aol.com
Secretaria: Maribel Madrid	262-883-5284 mbellievega22@gmail.com
Oficina de la Iglesia: 262-634-5515	E-mail: emauselca@gmail.com
El Emaus ofrece servicios de adoración de habla inglesa todos los sábados por la noche a las 4:30 y los domingos por la mañana a las 9:00.	
Los servicios de adoración de habla hispana se llevan a cabo en Emaus todos los domingos por la mañana a las 11:00.	
El horario de oficina de Emaus es de 9:00 a.m. a 3:00 p.m. de lunes a jueves. Español 9 a.m-12 p.m.	



¡Guarda la fecha!

Emaus celebra su 20a Fiesta Mexicana anual el sábado 9 de mayo a partir de las 11-4pm.

Esté atento a la próxima información sobre las formas en que puede ayudar a apoyar este evento anual.

Pink Paddling Power Venta de Rummage

Paddling up! Joy Lippmann

Venta de Rummage de poder de remo rosa

Pink Paddling Power está teniendo su venta anual de HUGE Rummage el 27(8-3) y el 28

de marzo (8-1) en Emaus. Las donaciones se pueden entregar a Emaus en la puerta junto al callejón y se colocan en la esquina oeste de la entrada el jueves 26 de marzo.

¡SIN ROPA! Los fondos recaudados nos ayudarán a ir a nuestra carrera internacional de barcas en Francia en agosto.

¡Remando!

Worship Assistants Schedule

Date	Altar Guild	Assisting Minister	Communion Assistants	Reader	Ushers
2/29 4:30 p.m.	Barb Toslek Jamie Toslek				
3/1 9:00	Cindi Larsen	Jim Larrabee	Carol Eschmann	Kathy Christensen	Team 4 Art Smith Loren Larsen
3/7 4:30	Cathy Meyer Linda Clinton				
3/8 9:00	Audrey Villalobos	Carol Yust	Chris Lamberton Carol Yust	Melissa Lemke	Team 1 Missy Porcaro Diane Melander
3/14 4:30	Missy Porcaro				
3/15 9:00	Joy Lippmann	Karen Sedgwick	Karen Sedgwick	Nancy Smith	Team 2 Chris Lamberton Jim Larrabee Rachel Cox
3/21 4:30	Barb Toslek Jamie Toslek				
3/22 9:00	Kathy Christensen	Cindi Larsen	Nancy Smith Cindi Larsen	Kathy Christensen	Team 3 Cathy Knuteson Dennis Kreimer Cheryl Dexter
3/28 4:30	Cathy Meyer Linda Clinton				
3/29 9:00	Caren Lamberton	Kathy Christensen	Diane Melander Kathy Christensen	Jim Larrabee	Team 4 Art Smith Loren Larsen

marzo

2020

Sunday	Monday	Tuesday	Wednesday	Thursday	Friday	Saturday
1 9:00 am Servicio de Adoración 10:15 Hora del Café 11:00 am Santa Misa (español) 11:15-12:00 Escuela Dominical	2 12:00 Reunión del Personal 3:00-5:30 EASY	3 1:00 -3:00 pm Living Faith Despensa de alimentos 3:00-5:30 - EASY 5:30 TOPS	4 10:00-12:00 Stitchers 1:00 Estudio Bíblico 5:00-6:30 1a Comunión Inglés	5 3:00-5:30 - EASY 6:00-8:00 pm Living Faith Despensa de alimentos	6	7 4:30 pm Servicio de Adoración
8 9:00 am Servicio de Adoración 10:15 Hora del Café 11:00 am Santa Misa (español) 11:15-12:00 Escuela Dominical	9 3:00-5:30 EASY	10 1:00 -3:00 pm Living Faith Despensa de alimentos 3:00-5:30 - EASY 5:30 TOPS	11 10:00-2:00 Stitchers 3:00-5:30 –EASY 5:30 – Cena 6:15-Taller 6:15-Ensayo de caminata de oración	12 3:00-5:30 - EASY 6:00-8:00 pm Living Faith Despensa de alimentos	13	14 10:00-11:30 am 1a Comunión (español) 12:00-2:00 pm Confirmación (Español/Inglés) 4:30 pm
15 9:00 am Servicio de Adoración 10:15 Hora del Café 11:00 am Santa Misa (español) 11:15-12:00 Escuela Dominical	16 12:00 Reunión del Personal 3:00-5:30 EASY	17 1:00 -3:00 pm Living Faith Despensa de alimentos 3:00-5:30 - EASY 5:30 TOPS 6:30 – Reunión de consejo	18 10:00-2:00 Stitchers 3:00-5:30 – EASY 5:00-6:30 1a Comunión Inglés 5:30 – Cena 6:15-Ensayo de caminata de oración 7:30-Dismissal	19 2:00-4:00 Northside Despensa de alimentos 3:00-5:30 - EASY 6:00-8:00 pm Living Faith Despensa de alimentos	20	21 4:30 pm Servicio de Adoración Ingles
22 9:00 am Servicio de Adoración 10:15 Hora del Café 11:00 am Santa Misa (español) 11:15-12:00 Escuela Dominical (Bilingual)	23 3:00-5:30 - EASY	24 1:00 -3:00 pm Living Faith Despensa de alimentos 3:00-5:30 - EASY 5:30 TOPS	25 10:00-12:00 Stitchers 1:00 – Book Club 3:00-5:30 - EASY 5:30 – Dinner 6:15-Prayer Walk Rehearsal 7:30-Dismissal	26 3:00-5:30 - EASY 6:00-8:00 pm Living Faith Despensa de alimentos	27	28 10:00-11:30 am 1 st Communion (español) 12:00-2:00 pm Confirmation (Español/English) Reunión de mujeres de Fe 4:00p.m 4:30 pm Servicio de Adoración Ingles
29 9:00 am Servicio de Adoración 10:15 Hora del Café 11:00 am Santa Misa (español) 11:15-12:00 Escuela Dominical	30 3:00-5:30 EASY	31 1:00 -3:00 pm Living Faith Despensa de alimentos 3:00-5:30 - EASY 5:30 TOPS				

(Bilingual)						
-------------	--	--	--	--	--	--



EMAUS ELCA VISITOR

Caminando Juntos + We Walk Together

MAY 2020

<u>Emaus ELCA Staff & Worship Times</u>		
Pastor: Anglo -	Rev. Marcy Wieties	262-880-1122 wieties@sbcglobal.net
Worship Leader: Latino -	Ramiro Flores	262-883-5716 rf3274702@gmail.com
Outreach Director:	Carol Yust	414-208-9083 cyust@aol.com
Secretary:	Maribel Vega Madrid	262-883-5284 mbellievega22@gmail.com
Church Office: 262-634-5515		E-mail: emauselca@gmail.com
Website: www.emauselca1.org		
English-spoken worship services are held at Emaus every Saturday evening at 4:30 and Sunday mornings at 9:00.		
Spanish-spoken worship services are held at Emaus every Sunday morning at 11:00.		
Emaus office hours are 9:00 a.m. to 3:00 p.m. Monday through Thursday.		

Upcoming Events via Zoom

Due to these unpredictable times, those listed are subject to change.

May 6	Bible Study	1:00 pm
19	Council Meeting	6:30 pm
27	Book Club	1:00 pm
3, 10, 17, 24, 31	English Worship Service	9:00 am
	Latino Worship Service	11:00 am (Facebook)
5, 12, 26	Executive Committee Meeting	6:30 pm

EmausELCA1.org --Emaus website where past virtual worship services can be found.

[Facebook.com/EmausELCA](https://www.facebook.com/EmausELCA) (Visit Emaus on Facebook)

Emaus Today

Even though we have not been able to gather at Emaus for worship or other events, the Emaus family continues to be actively serving our community in many ways. It may be several weeks before we can resume our normal activities and worship services but Emaus worship continues via the internet. **Thank you to those who have continued giving financially either electronically or by mail during these times.**

English-spoken worship services have continued via Zoom at 9:00 on Sunday mornings. If you have not been aware of this opportunity but wish to "attend", please contact Pastor Marcy and she will add you to her list. Her email address is listed at the top of the Visitor.

There is a Spanish language worship service on Facebook every Sunday at 11:00 a.m. led by Pastor Jaime Dubón. We will keep you informed if this service is offered in a different format.

Other opportunities to meet such as Bible studies and book groups are offered as well. The dates and times are listed above.

Please remember to continue your support of Emaus with your offerings. There are other opportunities to serve in our community such as keeping in touch with friends and those who may be living alone during this time of isolation. Donations to the Good Samaritan Fund at Emaus will help folks affected by job loss or illness. The Hospitality Center serves take-out meals every day and welcomes financial donations. The Northside and Living Faith Food Pantries continue serving the needy and also welcome donations of food or money.

Virtual Worship Service Sunday, April 26



EASY Update

EASY staff sprang into action after the announcement that schools would be closed due to COVID-19 pandemic. EASY staff communicated with families to figure out which families had: 1. internet access and 2. a device in which to access homework, virtual classrooms and online learning resources.

EASY ended up loaning out 11 chrome books to EASY students and 1 Chromebook to former EASY student/ church member.

Families were instructed to pick up chrome books at church while Maribel and Ramiro handed out Palms on Friday April 3. Maribel delivered a Chromebook to 1 family with no transportation.

EASY also created a free account with Kids Discover for students to access. Families were sent the information via text message.

Member Care

Several Emaus members have been phoning others from Emaus who may not be connected to us by other forms of communication. We hope everyone is staying in and staying safe, but we also want to reach out to those we have not seen for a while. If you or someone you know would like to chat by phone, please contact Cathy Meyer at 262-498-4931 or by email at cjanemeyer@yahoo.com.

Scrip

Scrip gift cards are still being ordered at least once each month. If you need to place an order, please contact Cathy Meyer 262-498-4931 or cjanemeyer@yahoo.com for your gift card needs. This program is one of the fund raisers that can still take place. Thanks to all who continue to support Emaus through Scrip.

RUGN Gardens

RUGN is taking applications for the garden beds at Emaus and other areas in Racine. I am the volunteer garden manager and the link between the RUGN Network and Emaus. If there are any questions or concerns please contact me at skaye46@hotmail.com or call me at 262-989-2200. I am the one who will be assigning the garden bed to you. I try to accommodate your wishes and assign the one that you would like the most. Leave a message if I do not answer my phone. There are still 9 garden beds available. Racine Urban Garden Network can be reached by going to their website: www.rugn.org email: rugn.org@gmail.com Twitter: @rugn_org or calling 262-633-8239 to officially sign up for a garden bed. They ask for a \$20.00 donation or what you can afford per plot. This is a year where horticulture activity may relieve some of our stress and concerns. Happy Gardening Happy Life. Sandy Strini, Garden Manager



Many thanks to Loren Larsen for his work keeping the grounds around our church property weeded and cared for.

Thanks, also to Ramiro and his son, Jose, for their work in the parsonage yard. Emaus is blessed by their efforts.



Have a Successful Video Healthcare Visit

During the COVID-19 pandemic, secure video visits are the safest way to connect with your health care team for non-urgent care. With preparation, patients and providers should expect the same results from a virtual visit as a face-to-face one. With practice, you can have a great session and finish it with the same satisfaction as a regular office visit.

Prepare your room and technology

A video visit with a provider may use the same technology as a family video chat, but it's different. Just like a face-to-face office visit, you need to prepare yourself, as well as your 'home studio.' The suggestions are also applicable to other types of video communications such as Skype, Facetime and Zoom. You can follow this checklist:

- Use headphones or ear buds if possible
- Clean the device's camera lens
- Find a well-lit, private space that is free of distractions (pets, children)
- Turn off music, TVs or radios to avoid competing noise
- Avoid holding your device in your hand; position it so it's close to eye level when sitting, maybe on a stack of books at a table, or on a bookshelf
- Sit near your wifi router, or near a window if using a cellular connection
- When entering the Video visit, make sure the video icon is selected and the device's sound is turned up

Best medical practices for you

In-person office visits include confidential information from you as well as from your provider; if you are normally accompanied by a spouse, partner, or family member, be sure the provider knows you're not alone.

Coming prepared for a virtual visit helps you get the best care possible. Review health records and medication lists (or prescription bottles) before the appointment to refresh your mind and spark questions. It may be helpful to have a written list of questions so that you don't forget important concerns. If your provider asks your location, it's only so they can help you if there's an emergency.

After you have successfully completed a virtual visit, each agency has some form of follow-up procedure. If you have questions, follow up with your health care team using the agency email or communication plan.

Understand that a virtual visit shouldn't be used in cases of emergency. If you need immediate assistance, call 911 or go to the closest Emergency Department.

*This information is modified from the VA communication to assist veterans in navigation of distance health care.



Calling All High School Students



Seven hundred thousand young people across the United States are currently awaiting the decision of the Supreme Court, which heard oral arguments to determine the legality of the DACA program in November. The story of how we got to this point is complicated but essential to understand. Whatever the Court decides regarding the fate of DACA, the people's representatives in Congress are responsible for shaping our immigration laws over the long term.

Background on the DACA program can be found [here](#).

The Racine Interfaith Coalition Immigration Task Force would like to announce an essay contest to help educate our local community on this important subject. The best essay will earn \$100 prize and publication. Second prize will earn \$50 and third \$25. Please submit your essays, which should be between 500 and 1000 words long, via email to the RIC office email ricracine1993@gmail.com by May 5, 2020.

Promptly Write an essay that:

- 1) Explains the history of the so-called "DREAMers" and the current Supreme Court case regarding the future of the *Deferred Action for Childhood Arrivals* (DACA) program.
- 2) Suggests a solution.

Rubric: Essays will be judged and weighted equally according to three criteria:

- Idea- How well does the author understand this topic? How sophisticated is their grasp of both the current crisis and its history? How well does the proposed solution reflect a good understanding of the problem(s)?
- Knowledge- How well can the author use evidence to support their arguments? How much information is provided, how specific is it, and how well does it substantiate each point?
- Expression-How well is the student able to express their ideas in standard written English or Spanish?

(Essays submitted in Spanish will be translated before publication.) This competition is designed in hopes of offering DACA recipients and other young, passionate American youth an opportunity to begin mending the problems created by past generations and building a future that ensures liberty and justice for all.



GOOD LUCK!!!



As people of faith, we believe it is our responsibility to ensure that no one is left behind. That's why we have created a process and fund to support our immigrant brothers and sisters who are not eligible for federal and state benefits during this unfolding public health, economic and humanitarian crisis.

Please Donate What You Can

Especially as you receive your own check from the government, please consider a donation to help those who will not be so lucky.

To donate securely online, go to
<https://racineimmigrantsupport.com/>

or send a check payable to Racine Interfaith Coalition, 2302A DeKoven Avenue, Racine, WI 53403, with the designation "immigration support" in the memo line. All funds will be collected and held by RIC specifically for the purpose of supporting immigrant families.

The [Racine Immigrant Support Initiative](#) is a collaborative effort of the Immigration Task Force of the Racine Interfaith Coalition (RIC), the Racine League of United Latin American Citizens (LULAC) Council 339, [Emaus ELCA](#) and other organizations. [Because all donations are being collected and distributed by RIC, a 501\(c\) 3 taxexempt organization, your donation will be eligible for a tax deduction to the extent allowable by law.](#) For more information, fill out the contact form on the website or email info@racineimmigrantsupport.com.

What is DACA?

On June 15, 2012, the Secretary of Homeland Security announced via a memorandum that certain individuals who came to the United States as children and met several guidelines could request consideration for deferred action through the newly initiated Deferred Action for Childhood Arrivals (DACA) program, DACA is patterned after the DREAM Act/ bipartisan legislation that was initiated more than a decade ago but has not become law.

The purpose of DACA is to utilize prosecutorial discretion to provide undocumented persons who were brought to the United States when they were children with temporary relief from deportation (deferred action) and work authorization. DACA recipients also have the ability to apply for advance-parole (permission to temporarily leave and re-enter the U.S.).³ The program expires after two years, subject to renewal with a renewal filing fee cost of a \$380 for Form 1-765 and an \$85 biometric services (fingerprints and photo) fee. As of December 23/ 2016/ the filing fee will increase to \$410 for Form 1-765; the biometric services fee will remain at \$85.⁴

Does DACA Provide a Path to Legalization or to Citizenship?

No, DACA does not grant a path to permanent residency or citizenship. That can only be done if a measure like the DREAM Act were to be enacted into law. Who is Eligible for DACA?

One is eligible? for DACA if s/he — was under 31 years old as of June 1 51 2012;

- first came to the United States before his/her 16th birthday;
- has lived continuously in the United States from June 15, 2007 until the present;
- was physically present in the United States on June 1 51 2012 and at the time of application;
- came to the United States without documents before June 15, 2012, or his/her lawful status expired as of June 15, 2012;
- is currently studying, has graduated from high school or has earned a certificate of completion of high school or GED: or has been honorably

What Contingencies Are Being Contemplated in Congress?

On December 9, 2016, Senators Graham and Durbin introduced S.35421 the Bar Removal of Individuals who Dream and Grow our Economy ("BRIDGE") Act. If reintroduced as written and enacted in the 115th Congress, the BRIDGE Act would provide "provisional protected presence" and work authorization to eligible individuals who came to the United States as children without status. The eligibility requirements for provisional protected presence closely mirror the DACA eligibility requirements, and current DACA recipients would be automatically deemed to have provisional protected presence through the expiration of their DACA status. While this legislation would not confer lawful status on the recipients, it would prevent their deportation for the period in which they maintain provisional protected presence. As written, the bill allows provisional protected presence to extend

three years from the date of enactment. Presence could be rescinded only in certain delineated circumstances.

Temporary protection under the BRIDGE Act would ensure that these young people can continue to work and study and be protected from deportation while Congress debates broader legislation to fix our broken immigration system

Finally, it bears noting that the bill includes a provision to ensure that, with a few limited exceptions, information provided in applications will not be shared with ICE and the U.S. Customs and Border Protection for the purposes of enforcement actions.



EMAUS ELCA VISITOR

Caminando Juntos + We Walk Together

MAYO 2020

Personal de Emaus Y Horarios de Adoración

Pastor: Anglo -	Rev. Marcy Wieties	262-880-1122	wieties@sbcglobal.net
Líder de Adoración: Latino -	Ramiro Flores	262-883-5716	rf732747@gmail.com
Director de Alcance: Carol Yust		414-208-9083	cyust@aol.com
Secretaria: Maribel Vega Madrid		262-883-5284	mbellievega22@gmail.com
Oficina de Iglesia: 262-634-5515 (ext: 200- Maribel)	E-mail:	emauselca@gmail.com	
Website: www.emauselca1.org			
Emaus le ofrece servicios de adoración en inglés todos los sábados por la noche a las 4:30 y los domingos por la mañana a las 9:00.			
Los servicios de adoración de habla hispana se llevan a cabo todos los domingos por la mañana a las 11:00.			
El horario de oficina es de 9:00 a.m. a 3:00 p.m. de lunes a jueves. Llame 262-634-5515 ext: 200			

Próximos eventos a través del zoom

Debido a estos tiempos impredecibles, los listados están sujetos a cambios.

Mayo	6	Estudio bíblico (inglés)	1:00 pm
	19	Reunión del Consejo	6:30 pm
	27	Club de Lectura (inglés)	1:00 pm
3, 10, 17, 24, 31		Servicio de Adoración En Inglés	9:00 am
		Servicio de Adoración Latina	11:00 am
		(en Emaus - Facebook)	
5, 12, 26		Reunión del Comité Ejecutivo	6:30 pm

EmausELCA1.org -sitio web de donde se pueden encontrar los servicios de adoración anteriores. Facebook.com/EmausELCA (Visite Emaus en Facebook) (Esta debería ser la dirección de nuestro grupo Emaus en español).

Emaus Hoy

Aunque no hemos podido reunirnos en Emaus para adorar u otros eventos, la familia Emaus continúa sirviendo activamente a nuestra comunidad de muchas maneras. Pueden pasar varias semanas antes de que podamos reanudar nuestras actividades normales y servicios de adoración, pero la adoración de Emaus continúa a través de internet. **Gracias a quienes han continuado dando sus ofrendas financieras, ya sea electrónicamente o por correo durante estos tiempos.**

Los servicios de adoración de habla inglesa han continuado a través de Zoom a las 9:00 los domingos por la mañana. Si no sabía de esta oportunidad, pero desea "asistir", comuníquese con la pastora Marcy y ella lo agregará a su lista. Su dirección de correo electrónico aparece en la parte superior de este boletín.

Hay un servicio de adoración en español en Facebook todos los domingos a las 11:00 a.m. dirigido por el Pastor Jaime Dubón. Le mantendremos informado si este servicio se ofrece en un formato diferente. Si necesita más detalles, llame a Maribel al número de teléfono de la iglesia que también aparece en la parte superior del boletín.

También se ofrecen otras oportunidades para reunirse, como estudios bíblicos y grupos de lectura. Las fechas y horas se enumeran arriba.

Recuerde continuar apoyando a Emaus con sus ofrendas. Hay otras oportunidades para servir en nuestra comunidad, como mantenerse en contacto con amigos y aquellos que pueden estar viviendo solos durante este tiempo de aislamiento. Las donaciones al Fondo El Buen Samaritano en Emaus ayudarán a las personas afectadas por la pérdida de empleo o enfermedad. El Centro de Hospitalidad ofrece comidas para llevar todos los días y recibe donaciones financieras. Las despensas de alimentos de Northside y Living Faith continúan sirviendo a los necesitados y también aceptan donaciones de alimentos o dinero. Para más información, llame a Maribel al número de teléfono de la iglesia que también aparece en la parte superior del boletín.

Servicio de Adoración Virtual Domingo 26 de abril



Actualización de EASY

El personal de EASY se puso en acción después del anuncio de que las escuelas cerrarían debido a la pandemia de COVID-19. El personal de EASY se comunicó con las familias para determinar qué familias tenían: 1. acceso a internet y 2. un dispositivo para acceder a la tarea, clases virtuales y recursos de aprendizaje en línea.

EASY terminó prestando 11 chromebooks (libros de chromo son computadoras portátiles) a alumnos de EASY y 1 chromebook a un ex - alumno de EASY/ miembro de la Iglesia.

Las familias recibieron instrucciones de recoger Chromebooks en la iglesia mientras Maribel y Ramiro repartieron Palmas el viernes 3 de abril. Maribel entregó un Chromebook a una familia sin transporte.

EASY también creó una cuenta gratuita con Kids Discover para que los estudiantes puedan acceder. Las familias recibieron la información por mensaje de texto.

Cuidado de los miembros

Varios miembros de Emaus han estado llamando a otros de Emaus que pueden no estar conectados con nosotros por otras formas de comunicación. Esperamos que todos se queden en sus casas y se mantengan seguros, pero también queremos comunicarnos con aquellos que no hemos visto por un tiempo. Si usted o alguien que conoce desea chatear por teléfono, comuníquese con Cathy Meyer al 262-498-4931 o por correo electrónico a cjanemeyer@yahoo.com.

Scrip

Las tarjetas de regalo Scrip todavía se solicitan al menos una vez al mes. Si necesita hacer un pedido, comuníquese con Cathy Meyer 262-498-4931 o cjanemeyer@yahoo.com para sus necesidades de tarjetas de regalo. Este programa es uno de los eventos de recaudación de fondos que aún pueden llevarse a cabo. Gracias a todos los que continúan apoyando a Emaus a través de Scrip.

Jardines RUGN

RUGN está aceptando solicitudes para las camas de jardín en Emaus y otras áreas en Racine. Soy el administrador voluntario del jardín y el enlace entre la Red RUGN y Emaus.

Si tiene alguna pregunta o inquietud, comuníquese conmigo a skaye46@hotmail.com o llámeme al 262-989-2200. Yo soy quien te asignará la cama del jardín. Trato de satisfacer sus deseos y asignar el que más le gustaría. Deja un mensaje si no contesto mi teléfono.

Todavía hay 9 camas de jardín disponibles. Puede comunicarse con Racine Urban Garden Network visitando su sitio web: www.rugn.org correo electrónico: rugn.org@gmail.com

Twitter: [@rugn_org](https://twitter.com/rugn_org) o llamando al 262-633-8239 para inscribirse oficialmente en una cama de jardín. Piden una donación de \$ 20.00 o lo que puede pagar por parcela. Este es un año en el que la actividad hortícola puede aliviar algo de nuestro estrés y preocupaciones.

Jardinería feliz, Vida feliz. Sandy Strini, administradora voluntaria del jardín.



Muchas gracias a Loren Larsen por su trabajo en mantener limpios los terrenos alrededor de la propiedad de nuestra iglesia.

Gracias, también a Ramiro y su hijo, José, por su trabajo en la yarda de la casa parroquial. Emaus es bendecido por sus esfuerzos.



Tener una exitosa visita de salud en video

Durante la pandemia de COVID-19, las visitas de video seguras son la forma más segura de conectarse con su equipo de atención médica para recibir atención no urgente. Con la preparación, los pacientes y los proveedores deben esperar los mismos resultados de una visita virtual que una cara a cara. Con práctica, puede tener una gran sesión y terminarla con la misma satisfacción que una visita regular al consultorio.

Prepara tu habitación y tecnología.

Una visita de video con un proveedor puede usar la misma tecnología que un video chat familiar, pero es diferente. Al igual que una visita a la oficina cara a cara, debe prepararse, así como su 'estudio casero'. Las sugerencias también son aplicables a otros tipos de comunicaciones de video como Skype, Facetime y Zoom. Puedes seguir esta lista de verificación:

- Use audífonos u otro tipo de auriculares si es posible
- Limpie el lente de la cámara del dispositivo.
- Encuentre un espacio privado bien iluminado y sin distracciones (mascotas, niños)
- Apague la música, los televisores o las radios para evitar el ruido de la competencia.
- Evite sostener su dispositivo en la mano; colóquelo de modo que esté cerca del nivel de los ojos cuando esté sentado, tal vez en una pila de libros en una mesa o en una estantería
- Siéntese cerca de su enrutador wifi o cerca de una ventana si usa una conexión celular
- Al ingresar a la visita de video, asegúrese de que el ícono de video esté seleccionado y que el sonido del dispositivo esté activado

Las mejores prácticas médicas para ti

Las visitas al consultorio en persona incluyen información confidencial tanto de usted como de su proveedor; si normalmente está acompañado por un cónyuge, pareja o miembro de la familia, asegúrese de que el proveedor sepa que no está solo. Venir preparado para una visita virtual le ayuda a obtener la mejor atención posible. Revise los registros de salud y las listas de medicamentos (o botellas de recetas) antes de la cita para refrescar su mente y sus plantear preguntas. Puede ser útil tener una lista escrita de preguntas para que no se olviden de las preocupaciones importantes. Si su proveedor le pregunta su ubicación, es solo para que puedan ayudarlo si hay una emergencia.

Después de haber completado correctamente una visita virtual, cada agencia tiene algún tipo de procedimiento de seguimiento. Si tiene preguntas, haga un seguimiento con su equipo de atención médica utilizando el correo electrónico o el plan de comunicación de la agencia.

Entienda que una visita virtual no debe utilizarse en casos de emergencia. Si necesita asistencia inmediata, llame al 911 o vaya al Departamento de Emergencias más cercano.

*Esta información se modifica de la comunicación del VA para ayudar a los veteranos en la navegación de atención médica a distancia.



Llamando a Todos Los Estudiantes de Secundaria



Setecientos mil jóvenes en todo Estados Unidos están actualmente a la espera de la decisión de la Corte Suprema, que escuchó argumentos orales para

determinar la legalidad del programa DACA en noviembre. La historia de cómo llegamos a este punto es complicada pero esencial para entender. Independientemente de lo que la Corte decida sobre el destino de DACA, los representantes del pueblo en el Congreso son responsables de dar forma a nuestras leyes de inmigración a largo plazo.

El Grupo de Trabajo de Inmigración de la Coalición Interreligiosa de Racine desea anunciar un concurso de ensayo para ayudar a educar a nuestra comunidad local sobre este importante tema. El mejor ensayo ganará \$100 premio y publicación. El segundo premio ganará \$50 y el tercer \$25. Por favor envíe sus ensayos, que deben tener entre 500 y 1000 palabras de largo, por correo electrónico a la oficina ricina?? por correo electrónico ricracine1993@gmail.com antes del 5 de mayo de 2020.

Escriba rápidamente un ensayo que:

1) Explique la historia de los llamados "DREAMers" y el actual caso de la Corte Suprema con respecto al futuro del programa de Acción Diferida para los Llegados en la Infancia (DACA).

2) Sugiere una solución.

Rúbrica: Los ensayos se juzgarán y se ponderarán por igual de acuerdo con tres criterios:

- Idea- ¿Qué tan bien entiende el autor este tema? ¿Cuán sofisticada es su comprensión tanto de la crisis actual como de su historia? ¿Qué tan bien refleja la solución propuesta una buena comprensión de los problemas?
- Conocimiento- ¿Qué tan bien puede el autor utilizar la evidencia para apoyar sus argumentos? ¿Cuánta información se proporciona, qué tan específica es y qué tan bien corrobora cada punto?
- Expresión- ¿Qué tan bien es el estudiante capaz de expresar sus ideas en inglés o español escrito estándar?

(Los ensayos presentados en español serán traducidos antes de su publicación.) Esta competencia está diseñada con la esperanza de ofrecer a los beneficiarios de DACA y otros jóvenes estadounidenses jóvenes y apasionados una oportunidad para comenzar a reparar los problemas creados por generaciones pasadas y construir un futuro que garantice la libertad y la justicia para todos.



!!!BUENA SUERTE!!!



As people of faith, we believe it is our responsibility to ensure that no one is left behind. That's why we have created a process and fund to support our immigrant brothers and sisters who are not eligible for federal and state benefits during this unfolding public health, economic and humanitarian crisis.

Please Donate What You Can

Especially as you receive your own check from the government, please consider a donation to help those who will not be so lucky.

To donate securely online, go to
<https://racineimmigrantsupport.com/>

or send a check payable to Racine Interfaith Coalition, 2302A DeKoven Avenue, Racine, WI 53403, with the designation "immigration support" in the memo line. All funds will be collected and held by RIC specifically for the purpose of supporting immigrant families.

The [Racine Immigrant Support Initiative](#) is a collaborative effort of the Immigration Task Force of the Racine Interfaith Coalition (RIC), the Racine League of United Latin American Citizens (LULAC) Council 339, [Emaus ELCA](#) and other organizations. [Because all donations are being collected and distributed by RIC, a 501\(c\) 3 tax exempt organization, your donation will be eligible for a tax deduction to the extent allowable by law.](#) For more information, fill out the contact form on the website or email info@racineimmigrantsupport.com.

¿Qué es DACA?

El 15 de junio de 2012, el Secretario de Seguridad Nacional anunció a través de un memorando que ciertas personas que llegaron a los Estados Unidos cuando eran niños y se reunieron severamente??? las directrices podrían solicitar consideración para la acción diferida a través del programa de Acción Diferida para los Llegados en la Infancia (DACA, por sus siglas en inglés), DACA está basado en el DREAM Act/ legislación bipartidista que se inició hace más de una década pero no se ha convertido en ley.

El propósito de DACA es utilizar la discreción de la fiscalía para proporcionar a las personas indocumentadas que fueron llevadas a los Estados Unidos cuando eran niños con alivio temporal de la deportación (acción diferida) y autorización de trabajo. Los beneficiarios de DACA también tienen la capacidad de solicitar la libertad condicional anticipada (permiso para salir temporalmente y volver a entrar en los EE. UU.). 3 El programa expira después de dos años, sujeto a renovación con un costo de tarifa de presentación de renovación de \$380 para el Formulario 1-765 y una tarifa de servicios biométricos de \$85 (huellas dactilares y foto). A partir del 23/ 2016 de diciembre?/ la tarifa de presentación aumentará a \$410 para el Formulario 1-765; la tarifa de servicios biométricos se mantendrá en \$85.4

¿DACA proporciona un camino a la legalización o a la ciudadanía?

No, DACA no otorga un camino a la residencia permanente o ciudadanía. Esto sólo puede hacerse si una medida como la Ley DREAM fuera promulgada en ley. ¿Quién es elegible para DACA?

¿Uno es elegible? para DACA si él era menor de 31 años a partir del 1 de junio de 2012;

- Llegó por primera vez a los Estados Unidos antes de cumplir 16 años;
- ha vivido continuamente en los Estados Unidos desde el 15 de junio de 2007 hasta la actualidad;
- estaba físicamente presente en los Estados Unidos el 1 de junio de 2012 y en el momento de la solicitud;
- Llegó a los Estados Unidos sin documentos antes del 15 de junio de 2012, o su estatus legal expiró el 15 de junio de 2012;
- actualmente está estudiando, se ha graduado de la escuela secundaria o ha obtenido un certificado de finalización de la escuela secundaria o GED: o ha sido honorablemente

¿Qué contingencias se están contemplando en el Congreso?

El 9 de diciembre de 2016, los senadores Graham y Durbin presentaron S.35421 la eliminación de barras de las personas que sueñan y crecen nuestra economía Si se reintrodujeron como se escribió y promulgaron en el 115o Congreso, la Ley BRIDGE

proporcionaría y la autorización de trabajo a las personas elegibles que llegaron a los Estados Unidos como niños sin estatus. Los requisitos de elegibilidad para la presencia protegida provisional reflejan estrechamente los requisitos de elegibilidad de DACA, y los beneficiarios actuales de DACA se considerarán automáticamente que tienen presencia protegida provisional hasta la expiración de su estatus daca. Si bien esta legislación no conferiría la condición legal a los beneficiarios, impediría su deportación durante el período en el que mantienen la presencia protegida provisional. Como está escrito, el proyecto de ley permite que la presencia protegida provisional se extienda tres años a partir de la fecha de promulgación. La presencia sólo puede ser rescindida en ciertas circunstancias delineadas.

La protección temporal bajo la Ley BRIDGE aseguraría que estos jóvenes puedan seguir trabajando y estudiando y ser protegidos de la deportación mientras el Congreso debate una legislación más amplia para arreglar nuestro sistema de inmigración roto.

Por último, cabe señalar que el proyecto de ley incluye una disposición para garantizar que, con algunas excepciones limitadas, la información proporcionada en las solicitudes no se comparta con el ICE y la Oficina de Aduanas y Protección Fronteriza de los Estados Unidos a los efectos de las medidas de observancia.



EMAUS ELCA VISITOR

Caminando Juntos + We Walk Together

JUNE 2020

<u>EmausELCA Staff & Worship Times</u>	
Pastor: Anglo - Rev. Marcy Wieties	262-880-1122 wieties@sbcglobal.net
Worship Leader: Latino – Ramiro Flores	262-883-5716 rf3274702gmail.com
Outreach Director: Carol Yust	414-208-9083 cyust@aol.com
Secretary: Maribel Vega Madrid	262-883-5284 mbellievega@gmail.com
Church Office: 262-634-5515	E-mail: emauselca@gmail.com
Website: emauselca1.org	
English-spoken worship services are held at Emaus every Saturday evening at 4:30 and Sunday mornings at 9:00.	
Spanish-spoken worship services are held at Emaus every Sunday morning at 11:00.	
Emaus office hours are 9:00 a.m. to 3:00 p.m. Monday through Thursday.	

Virtual Worship Services

During this time of Staying Safe, the 9:00 English-spoken worship services will be held via Zoom. (See directions for participating next page).

Pastor Jaime Dubon will conduct the 11:00 Spanish Language services via Facebook.

Stay tuned to our website for information as it develops.

Upcoming Events via Zoom

Due to these unpredictable times, those listed are subject to change.

June 3	Bible Study	1:00 pm
16	Council Meeting	6:30 pm
24	Book Club	1:00 pm
10,17	Wednesday Get Togethers	1:00 pm
7, 14, 21, 28	English Worship Service	9:00 am
	Latino Worship Service	11:00 am (Facebook)
2, 9, 23, 30	Executive Committee Meeting	6:30 pm

First Communion and Confirmation classes are on hold for now. They will be held weekly or twice a week when activities resume.

Past Worship Services Available

EmausELCA1.org --Emaus website is where past virtual worship services can be found.
Facebook.com/EmausELCA (Visit Emaus on Facebook)

Zoom Wednesdays for Gals

Please join us for Zoom Wednesdays at 1 pm for Bible Study, Friendly Chats, and Book Discussions. Contact Cindi Larsen at cjlarsen@wi.rr.com if you are interested in joining us. You do not need to attend every one.

Zoom Virtual Meetings

If you've participated in the virtual worship services, you have been in a Zoom meeting room. Below is a link for instructions to help you become more familiar with using Zoom- and maybe encourage you to be a host for your own Zoom meeting. Meetings for 40 minutes are free. To go for a longer time there is the Zoom Pro which is \$14.99 plus tax per month subscription. There is no limit to minutes.

Below is a link to obtain more information.

<https://support.zoom.us/hc/en-us/articles/204772869-Zoom-Rooms-User-Guide>

Virtual Worship Attendance

Zoom 9am

(attendance is based on Zoom)

April 26 --	30
May 3 --	32
10 --	32
17 --	24
24 --	30

Facebook Watch Party 11 am

(attendance based on Facebook likes and comments)

April 26 --	25
May 3 --	15
10 --	27
17 --	15
24 --	16

Participating in Zoom Meetings

Each Sunday at 9 AM we have the English church service using Zoom. Zoom is a "platform" that allows multiple people to video conference at the same time. Those who have participated over the last month have appreciated seeing and talking to others in the congregation.

In order to participate in the Zoom meeting you will need two things. One is to have a device that connects to the internet and the second is to be on Pastor Marcy's email list.

For those who don't have an email but do have a device (e.g., a tablet or a computer), check with either Pastor Marcy or Art Smith and receive the needed information.

When you receive an email from Pastor Marcy it will contain a link and a meeting ID and a password. You can click on the link and follow the instructions. Another method is to install the Zoom application on your device. (<https://zoom.us/download>). You will want to download and install Zoom Client for Meetings. After the application is downloaded and installed, opening it up will look like this:

You will want to "Join" the meeting. People usually start joining the church service about 8:50 am. This is equivalent to hanging out in the narthex before the service. The next screen you will see will look like this: this is where you put in the Meeting ID. Clicking on the Join button will take you to a screen where you put in the password. Most devices that you will be using will have a microphone, a speaker and a camera. Make sure you Join with audio and with video. That way you will enjoy the complete experience.

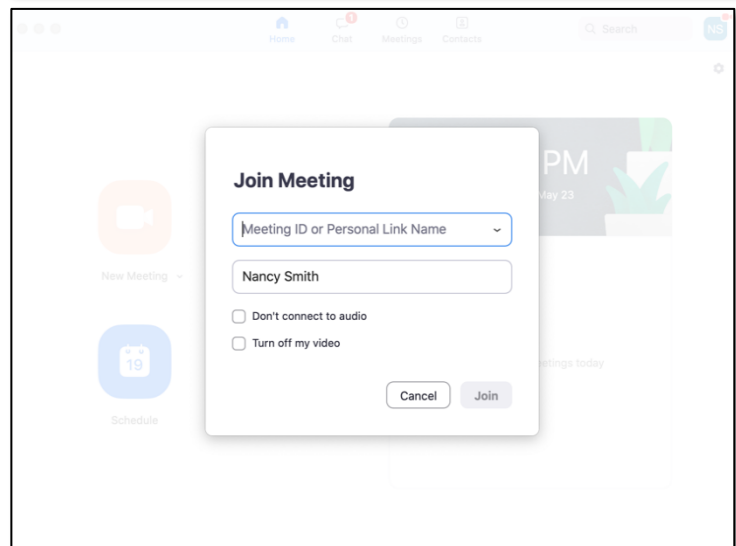
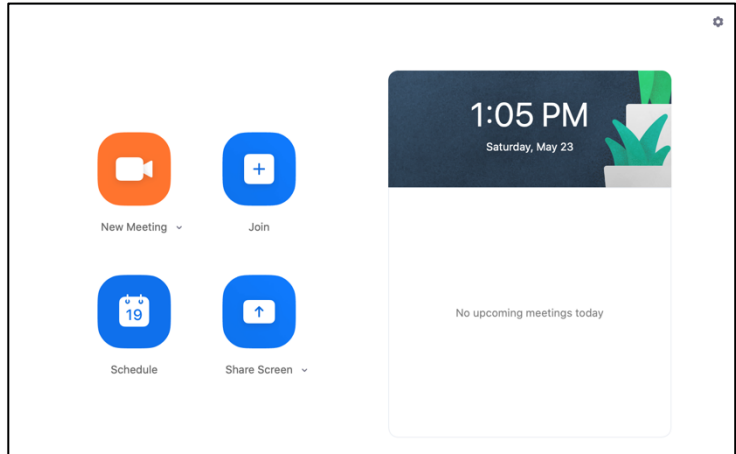

If you have any trouble, several of us have been doing this for a while. Check with Pastor Marcy, Art Smith, or Cindi Larsen.

The Order of Service that is used at the 9:00 Zoom worship service is below.

Order of Service

Gathering

Confession and Forgiveness

Blessed be the holy Trinity, one God, who forgives all our sin, whose mercy endures forever.

Amen.

Almighty God, to whom all hearts are open, all desires known, and from whom no secrets are hid: cleanse the thoughts of our hearts by the inspiration of your Holy Spirit, that we

may perfectly love you and worthily magnify your holy name, through Jesus Christ our Lord.

Amen.

Let us confess our sin in the presence of God and of one another.

Silence is kept for reflection.

Gracious God,

have mercy on us. We confess that we have turned from you and given ourselves into the power of sin. We are truly sorry and humbly repent. In your compassion forgive us our sins, known and unknown, things we have done and things we have failed to do. Turn us again to you, and uphold us by your Spirit, so that we may live and serve you in newness of life through Jesus Christ, our Savior and Lord. Amen.

God, who is rich in mercy, loved us even when we were dead in sin, and made us alive together with Christ. By grace you have been saved. In the name of † Jesus Christ, your sins are forgiven. Almighty God strengthen you with power through the Holy Spirit, that Christ may live in your hearts through faith.

Amen.

The grace of our Lord Jesus Christ, the love of God, and the communion of the Holy Spirit be with you all.

And also with you.

Prayer of the Day

Word

First Reading

Response after the conclusion of the reading: Thanks be to God.

Second Reading

Response after the conclusion of the reading: Thanks be to God.

Gospel

Response after the announcement: Glory to you, O Lord.

Response after the conclusion: Praise to you, O Christ.

Sermon

Music

Creed

I believe in God, the Father almighty,
creator of heaven and earth.

I believe in Jesus Christ, God's only Son, our Lord,
who was conceived by the Holy Spirit,
born of the virgin Mary,
suffered under Pontius Pilate,
was crucified, died, and was buried;

he descended into hell.
On the third day he rose again;
he ascended into heaven,
he is seated at the right hand of the Father,
and he will come to judge the living and the dead.

I believe in the Holy Spirit,
the holy catholic church,
the communion of saints,
the forgiveness of sins,
the resurrection of the body,
and the life everlasting. Amen.

Prayers of Intercession

With the whole people of God in Christ Jesus, let us pray for the church, those in need, and all of God's creation.

Response:

Lord in your mercy,
hear our prayer.

OR

Hear us, O God.

Your mercy is great.

Into your hands, gracious God, we commend all for whom we pray, trusting in your mercy; through your Son, Jesus Christ, our Lord.

Amen.

When our congregation gathered for Holy Communion with all the saints of every time and place, we heard again the story of God's mighty acts and the love shown us in Jesus' life, death, and resurrection. The holy meal of the Lord's supper was shared. Now we share this word of life, and this bread and cup of blessing, that we may share in these same gifts and be strengthened by the Christian community, even though we gather separately for now.

Words of Institution

Lord's Prayer

Our Father, who art in heaven,
hallowed be thy name,
thy kingdom come,
thy will be done,
on earth as it is in heaven.

Give us this day our daily bread;
and forgive us our trespasses,
as we forgive those
who trespass against us;

and lead us not into temptation,
but deliver us from evil.
For thine is the kingdom,
and the power, and the glory,
forever and ever. Amen.

Communion

Prayer after communion

Life-giving God, in the mystery of Christ's resurrection you send love to conquer fear, water to give new life, and the bread of life to nourish your people. Send us forth as witnesses to your Son's resurrection, that we may show your glory to all the world, through Jesus Christ, our risen Lord. Amen.

Sending

Blessing

The God of love fill you with all joy and peace in believing, so that you may abound in hope by the power of the Holy Spirit. Almighty God, Father, † Son, and Holy Spirit, bless you now and forever.

Amen.

Neighborhood Camp Our Earth - Handle With Love and Care

YES! GOOD NEWS! There will be Neighborhood Camp this summer.

Due to the ongoing concerns about the pandemic we are experiencing, Neighborhood Camp will undertake the creation of a pilot program. Camp will be held from July 13 - July 31. It will meet Monday through Friday. Daily times for camp have yet to be determined.

Camp will be conducted virtually. The Emaus site will include 25 campers. Each camper will have the use of a Chromebook and interface with the staff and one another via Google Classroom. Thus, there will be the opportunity to "meet" with the campers each day as well as have small group time. Camp will also include Neighborhood Camp 2020 YouTube activities. The details of how this will be implemented are still being worked out. Bags with food and supplies for camp will be delivered to each family weekly.

Neighborhood Camp needs Pringles potato chip cans minus the chips.

The Good Samaritan Fund

Emaus has a fund to help our neighbors in need. It may be families or individuals who are connected to the church, or not. The current pandemic has amplified the need for financial help in the community.

Donations can be designated for a specific purpose or they can be undesignated. You can send in a donation with your offering or you can electronically donate via the Emaus website (EmausELCA1.org).



Online Donation

Return to our Home Page

Donations

If you've already created a profile, please "Log In" on the right, otherwise continue.

General Fund:	0.00
Mortgage Retirement:	0.00
Forward in Faith:	0.00
Memorials:	0.00
Outreach:	0.00
Neighborhood Camp:	0.00
Good Samaritan:	0.00
Other:	0.00
Total:	\$0.00

Donation Frequency: Choose One (About recurring donations)

Donation Start Date: 05/23/20

Continue

Log In (2x)

Email Address:

Password:

Log In

Forgot your Email Address or Password?

Create Your Online Profile

Create Profile

Community Co-Sponsored Activities

There are numerous efforts in our community to help and support families impacted by the pandemic. Following is an article submitted by Stephanie Mitchell regarding projects which EmausELCA also supports:

Undocumented Families Project. Our co-sponsored effort to help undocumented families with pandemic-related emergency needs has helped as of last week, 53 families, disbursing \$16,000 of the approximately \$20,000 collected. As the fund is running out of money and needs continue, we are still asking for contributions at <https://racineimmigrantsupport.com/>.

Detained Migrants Project. Our co-sponsored Detained Migrants Project has hired Marisol Dubon as our project administrator and had a good conversation with Lt. Tony Gonzalez, head of the Kenosha County Detention Center. Lt. Gonzalez briefed us on what happened to the 170 migrants who were removed from his facility and sent to other detention centers throughout the country--in the midst of the pandemic. He is assisting us in redirecting our assistance to other, nearby detention centers that are still doing business with ICE.

Greater Milwaukee Synod Evangelical Lutheran Church in America

God's Work. Our Hands.

A Pastoral Letter from Bishop Paul Erickson
Greater Milwaukee Synod, ELCA
May 12, 2020

Dear Friends in Christ:

On April 23, I sent a letter regarding the extension of the Wisconsin Safer at Home executive order, and the need for us to make decisions guided by our love of our neighbors. This is a consistent ethical standard throughout scripture and the history of our church. In the coming days, we will likely hear the ruling from the Wisconsin Supreme Court regarding the legality of this extension and future guidance and directives from the governor's office. It is also likely that our exit from this time of restrictions will not be a straight line but will include various adjustments as cases of COVID-19 rise and fall.

In addition to the rulings and directives from our elected and appointed leaders, we in the Church need to continue to be guided by scripture, our theology, and the best scientific knowledge we can gather. I, like many of you, have been reading and listening and having conversations about how to make sense of all of the information coming at us, and my hope in this letter is to lift up some general guidelines and considerations for us as we move into the next phases of this crisis.

With regard to scripture, in addition to the texts that I cited in my earlier letter, my thinking is shaped by the Apostle Paul's words to the church in Corinth, in which he is discussing whether it is appropriate for Christians to eat meat offered to idols. He writes:

"All things are lawful," but not all things are beneficial. "All things are lawful," but not all things build up. Do not seek your own advantage, but that of others. (I Corinthians 10:23-24) Our clarion call to love and serve our neighbors remains the same, and our challenge is to find ways to be the church without placing our neighbors at risk, especially those most vulnerable.

With regard to the scientific and public health community, we need to recognize that we are still learning a great deal about this virus, how it spreads, and how to manage the risks of engaging in normal social interactions. I will share several brief sentences that summarize much of what I have read and heard in recent weeks, along with the relevant links to the longer articles and interviews from which these statements come. I encourage you to read these documents, as they go into greater detail than I am able to do in this letter. These are the "takeaways" that guide my thinking and, I believe, should guide our actions in the months to come.

- **"We're going to have to learn how to live with this virus."** Dr. Michael Osterholm, an infectious disease epidemiologist, Regents professor, and director of the Center for Infectious Disease Research and Policy at the University of Minnesota, is also a member of an ELCA congregation in Edina, MN. His interview with Minneapolis Area Synod Bishop Ann Svennungsen is available here: http://mplssynod.org/?fbclid=IwAR366DJZT1N6lgs3Lc7IW5vHQ_n2_RQA9vQU8eBW94wQWg8dNU_ODfGZ4EE. He describes how the language of "controlling" or "defeating" this virus is misleading, as the virus will continue to impact our lives in significant ways until approximately 60-70% of the population has been infected or a vaccine is readily available. This is likely 9-18 months from now.
- **"Any environment that is enclosed, with poor air circulation and high density of people, spells trouble."** Dr. Erin Bromage is a Comparative Immunologist and Professor of Biology (specializing in Immunology) at the University of Massachusetts Dartmouth. His recent blog post (available here: <https://erinbromage.wixsite.com/covid19/post/therisks-know-them->

avoidthem?fbclid=IwAR18cdaJD_r0_CrvjNr6v81NL8W1z1HsMS7gcARJDq38qFsRtOB7Rp 0mJuw) details how we are learning that this novel Coronavirus is primarily spread through respiratory transmission. While washing hands and wearing masks and cleaning surfaces are all important, breathing, speaking, and singing add virus particles to the air which take hours to dissipate in closed settings. He also describes how there are varying levels of exposure to the virus, not all of which will lead to becoming ill.

- **“We’re not going back to normal.”** “Leading Beyond a Blizzard” is an article published by Praxis, “a creative engine for redemptive entrepreneurship” (<https://journal.praxislabs.org/leading-beyond-the-blizzard-why-every-organization-isnow-a-startup-b7f32fb278ff>). The article describes why thinking of this crisis as a really bad blizzard that we just need to endure or even a long winter that we know will someday end may well be inadequate. We are in the midst of a transition that has much deeper and longer-lasting implications. This is not to say that we will never experience a sense of normalcy, only that the new normal will look different from what we used to know.

Given these insights, I believe we need to formulate plans that will allow us to operate our faith communities in a safe and responsible manner as we move through the various phases of recovery and into an uncertain future. It is clear that we cannot eliminate all risk of spreading the virus, but I would also hope that we find ways to reduce the risk as much as possible. The ELCA is also publishing a “Returning to Public Worship” guide, available by May 14 at <https://www.elca.org/publichealth>. Additional resources and links are posted on the synod website at www.milwaukesynod.org/covid. I also encourage congregations to be in touch with their insurance providers and local health officials for additional guidance.

I am urging all congregations and leaders in the Greater Milwaukee Synod to consider the following:

1. **Online worship is here to stay.** Given the fact that there is no way to completely eliminate the risk of transmitting the virus while gathering for worship, and that the restrictions on physical contact, singing, Holy Communion, etc., will still be significant, some congregations will choose to refrain from in person worship until a vaccine is available. When congregations resume in person worship, those people in vulnerable populations (those over 65 or with underlying health conditions) should avoid such gatherings for a longer period of time. Congregations should continue offering ways for people to worship and connect through various digital means of communication.
2. **Outdoor Worship is an option.** Much of what we are learning is that the virus is most frequently spread through aerosol transmission in enclosed spaces. Can we find a way to worship outdoors at a “drive-in” service, with people remaining in their cars and the service being broadcast to their radios? (Please note that the requirements for broadcasting such services over the radio are important to consider. Here is the link to the FCC site that explains what is legal and illegal <https://www.fcc.gov/media/radio/lowpower-radio-general-information#CARRIER>.) Or, for those places where drive-in services are not possible or desired, is there an outdoor space large enough for folks to gather while maintaining social/physical distancing? Keeping the service to 30-35 minutes, not allowing folks inside the building, and making sure that people remain in their vehicles and physically distant from others are all important ways to reduce the potential for transmission.
3. **Indoor worship will look quite different.** When we are allowed to return to our church buildings for worship and other gatherings, the experience will likely be very different from what we are used to. It would be wise to begin with small, simple gatherings until people become accustomed to the various restrictions and requirements. Congregations will need to consider the following:
 - a. **Gathering size.** The Governor’s “Badger Bounce Back” plan limits gatherings to less than 10 individuals until Phase Two, which allows for gatherings of up to 50 people, and this is likely several months from now. Congregations may need to consider offering multiple options for smaller groups to gather. It will also be important to keep track of who is present for each gathering in the event that someone is diagnosed with COVID-19 and contact tracing is needed.

- b. **Social/physical distancing.** Maintaining at least a six-foot distance between individuals and family groups is essential, as well as finding new ways to greet one another and share the peace without making physical contact or coming close to others. People should also be encouraged to enter and exit the worship space in family groups and not linger in the narthex. Coffee hours and communal meals should not occur in this time. Cloth masks should also be required, and congregations should have extra masks available for those who do not bring them to worship. Attention should be given to how to respond to individuals who do not wear masks in worship.
 - c. **Cleaning.** The spaces used should be cleaned and disinfected after each use, and the use of hymnals or other objects that would be shared should be discouraged or discontinued.
 - d. **Air flow.** Since the respiratory particles that transmit the virus can remain in the air for hours, attention needs to be given to the time and circulation required to allow for the air to be clean, as well.
 - e. **Singing.** Many choral groups are recommending that group singing not occur until a vaccine is readily available. (<https://acda.org/resources-for-choralprofessionals-during-a-pandemic/>). Even using masks only partially reduces the risk.
 - f. **Holy Communion.** It is difficult to imagine a way to distribute Holy Communion that completely eliminates the risk of transmitting the virus. One option may be to commune people in family groups or as individuals with wafers and pre-filled glasses, with the presider or communion assistant wearing a mask and maintaining strict hygiene measures (handwashing, gloves, etc.). Another option may be to invite people to bring their own elements from home or having them made available in the pews so that people do not need to walk to the front to receive.
 - g. **Vulnerable populations.** Many of our congregations have significant percentages of their worshiping population who, because of their age or medical history would be considered vulnerable, and many pastors who are actively serving in congregations are also in this category. What may be acceptable levels of risk for some may not be acceptable for all. I strongly encourage pastors, councils, and leaders to be thoughtful, compassionate, and respectful as they engage in what may be difficult conversations about how to move forward. The synod staff is available to assist in these conversations as necessary.
 - h. **Newcomers.** This may be a time when people who have not been a part of your congregation have discovered your community online or are searching for a community of faith as they seek meaning and belonging. How will you be able to welcome newcomers and help them engage?
4. **We need to take our time.** Even if we are soon permitted to return to indoor worship and other gatherings, and even if many people in our communities are longing for a return, I am hoping that our congregations, pastors, and leaders can be thoughtful and deliberate as you consider your options and make the decisions that are right for your communities and the people you are called to serve.

These are challenging and uncertain times, and the decisions we make today may need to evolve as we learn more about this virus and our communities. I pray that, through it all, we can continue to be grounded in our respect for our leaders, our concern for the most vulnerable members of our society, and our love for one another.

In Christ,

Bishop Paul D. Erickson



EMAUS ELCA VISITOR

Caminando Juntos + We Walk Together

JUNIO 2020

Personal de Emaus Y Horarios de Adoración

Pastor: Anglo - Rev. Marcy Wieties	262-880-1122	wieties@sbcglobal.net
Líder de Adoración: Latino - Ramiro Flores	262-883-5716	rf732747@gmail.com
Director de Alcance: Carol Yust	414-208-9083	cyst@aol.com
Secretaria: Maribel Madrid	262-883-5284	mbellievega22@gmail.com
Oficina de Iglesia: 262-634-5515	E-mail:	emauselca@gmail.com
Sitio de internet: emauselca1.org		
Emaus le ofrece servicios de adoración en inglés todos los sábados por la noche a las 4:30 y los domingos por la mañana a las 9:00.		
Los servicios de adoración en español se llevan a cabo todos los domingos por la mañana a las 11:00.		
El horario de oficina es de 9:00 a.m. a 3:00 p.m. de lunes a jueves. Llame 262-634-5515 ext: 200		

Servicios de Adoración Virtual

Durante este tiempo de "mantenerse seguro", los servicios de adoración en inglés de las 9:00 se llevarán a cabo a través de Zoom. (Consulte las instrucciones para participar en la página siguiente).

El pastor Jaime Dubon llevará a cabo los servicios de español a las 11:00 a través de Facebook.

Manténgase atento a nuestro sitio web para obtener información a medida que se desarrolla.

Próximos eventos a través del zoom

Debido a estos tiempos impredecibles, los listados están sujetos a cambios.

June 3	Estudio bíblico (inglés)	1:00 pm
16	Reunión del Consejo	6:30 pm
24	Club de Lectura (inglés)	1:00 pm
10,17	Wednesday Get Togethers	1:00 pm

7, 14, 21, 28	Servicio de Adoración En Inglés	9:00 am
	Servicio de Adoración Latina	11:00 am (Facebook)
2, 9, 23, 30	Reunión del Comité Ejecutivo	6:30 pm

Las clases de Primera Comunión y Confirmación están en espera por ahora. Se llevarán a cabo semanalmente o dos veces por semana cuando se reanuden las actividades.

Servicios de adoración anteriores disponibles

EmausELCA1.org -sitio web de donde se pueden encontrar los servicios de adoración anteriores. Facebook.com/EmausELCA (Visite Emaus en Facebook)

Zoom Miércoles para mujeres

Por favor, únase a nosotros para Los miércoles de Zoom a la 1 pm para el estudio bíblico, conversaciones amistosas y discusiones de libros. Póngase en contacto con Cindi Larsen en cjlarsen@wi.rr.com si está interesado en unirse a nosotros. No es necesario asistir cada vez.

Reuniones virtuales a través de Zoom

Si ha participado en los servicios de adoración virtuales, ha estado en una sala de reuniones Zoom. A continuación se muestra un enlace para obtener instrucciones que le ayuden a familiarizarse con el uso de Zoom- y tal vez animarlo a ser un cuenta para su propia reunión de Zoom. Las reuniones durante 40 minutos son gratuitas. Para ir por un tiempo más largo está el Zoom Pro que es \$14.99 más impuestos por mes de suscripción. No hay límite a los minutos.

A continuación, se muestra un enlace para obtener más información.

<https://support.zoom.us/hc/en-us/articles/204772869-Zoom-Rooms-User-Guide>

Asistencia de adoración virtual

Zoom 9am (attendance is based on Zoom)	Facebook Watch Party 11 am (attendance based on Facebook likes and comments)
26 de abril -- 30	26 de abril -- 25
3 de mayo -- 32	3 de mayo -- 15
10 -- 32	10 -- 27
17 -- 24	17 -- 15
24 -- 30	24 -- 16

Participar en las reuniones de Zoom

Cada domingo a las 9 AM tenemos adoración en inglés usando Zoom. Zoom es una "plataforma" que permite a varias personas a videoconferencia al mismo tiempo. Aquellos que han participado durante el último mes han apreciado ver y hablar con otras personas de la congregación.

Para participar en la reunión Zoom necesitarás dos cosas. Uno es tener un dispositivo que se conecta a Internet y el segundo es estar en la lista de correo electrónico del pastora Marcy. Para aquellos que no tienen un correo electrónico pero tienen un dispositivo (por ejemplo, una tableta o una computadora), consulte con Pastor Marcy o Art Smith y reciba la información necesaria.

Cuando reciba un correo electrónico del pastora Marcy, contendrá un enlace y un ID de reunión y una contraseña. Puede hacer clic en el enlace y seguir las instrucciones. Otro método es instalar la aplicación Zoom en su dispositivo. (<https://zoom.us/download>).

Usted querrá descargar e instalar Zoom Client para Reuniones.

Después de que la aplicación se descarga e instala, abrirlo tendrá este aspecto:

Usted querrá "unirse" a la reunión. La gente generalmente comienza a unirse al servicio de la iglesia alrededor de las 8:50 am. Esto equivale a pasar el rato en la entrada de iglesia antes del adoración. La siguiente pantalla que verá se verá así: aquí es donde se coloca en el ID de reunión. Al hacer clic en el botón Unirse le llevará a una pantalla donde se coloca la contraseña. La mayoría de los dispositivos que va a utilizar tendrán un micrófono, un altavoz y una cámara. Asegúrate de unirte con audio y con vídeo. De esta manera disfrutarás de la experiencia completa. Si tienes algún problema, varios de nosotros hemos estado haciendo esto por un tiempo. Consulte con la Maribel Madrid.

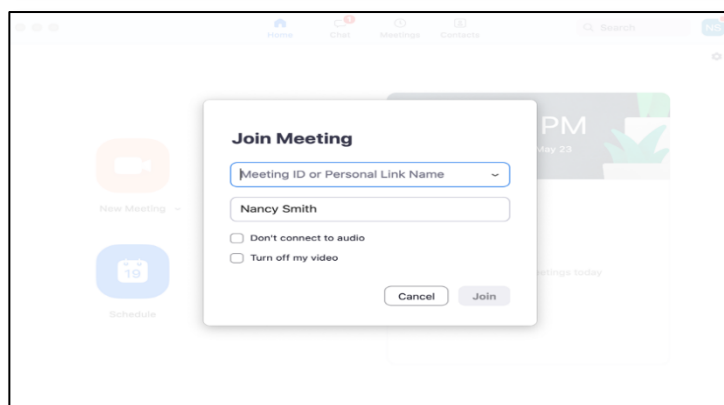
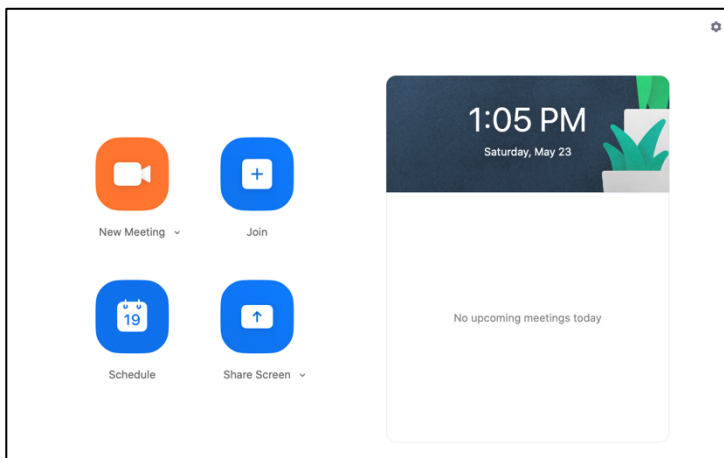

Campamento de barrio

Nuestro Mundo - Maneja con Amor y Cuidado

¡Sí! ¡BUENAS NOTICIAS! Habrá Campamento Vecinal este verano.

Debido a las preocupaciones en curso sobre la pandemia que estamos experimentando, Campamento Vecinal de verano emprenderá la creación de un programa piloto. El campamento se llevará a cabo del 13 de julio al 31 de julio. Se reunirá de lunes a viernes. Los horarios diarios para el campamento aún no se han determinado.

El campamento se llevará a cabo virtualmente. El sitio emaus incluirá 25 campistas. Cada campista tendrá el uso de un Chromebook y la interfaz con el personal y entre sí a través de Google Classroom. Por lo tanto, habrá la oportunidad de "reunirse" con los campistas cada día, así como tener tiempo de grupo pequeño. El campamento también incluirá actividades de YouTube de Neighborhood Camp 2020. Los detalles de cómo se implementará esto todavía se están resolviendo. Las bolsas con alimentos y suministros para el campamento se entregarán a cada familia semanalmente. **Campamento Vecinal de verano necesita latas de papas fritas Pringles menos las papas fritas.**

El Fondo del Buen Samaritano

Emaus tiene un fondo para ayudar a nuestros vecinos necesitados. Pueden ser familias o personas que están conectados a la iglesia, o no. La actual pandemia ha amplificado la necesidad de ayuda financiera en la comunidad. Las donaciones se pueden designar para un propósito específico o pueden no estar designadas. Puede enviar una donación con su oferta o puede donar electrónicamente a través del sitio web de Emaus (EmausELCA1.org).



Actividades copatrocinadas por la comunidad

Hay numerosos esfuerzos en nuestra comunidad para ayudar y apoyar a las familias afectadas por la pandemia. A continuación, se presenta un artículo presentado por Stephanie Mitchell sobre proyectos que EmausELCA también apoya:

Proyecto Familias Indocumentadas. Nuestro esfuerzo copatrocinado para ayudar a las familias indocumentadas con necesidades de emergencia relacionadas con la pandemia ha ayudado a partir de la semana pasada, 53 familias, desembolsando \$16,000 de los aproximadamente \$20,000 recaudados. A medida que el fondo se está quedando sin dinero y las necesidades continúan, todavía estamos pidiendo <https://racineimmigrantsupport.com/>.

Proyecto de Migrantes Detenidos. Nuestro Proyecto de Migrantes Detenidos, copatrocinado, ha contratado a Marisol Dubon como administradora de nuestro proyecto y ha mantenido una buena conversación con el teniente Tony González, jefe del Centro de

Detención del Condado de Kenosha. El teniente González nos informó sobre lo que les sucedió a los 170 migrantes que fueron expulsados de sus instalaciones y enviados a otros centros de detención en todo el país, en medio de la pandemia. Nos está ayudando a redirigir nuestra asistencia a otros centros de detención cercanos que todavía están haciendo negocios con ICE.

Greater Milwaukee Synod/ Sínodo de Gran Milwaukee Evangelical Lutheran Church in America/ Iglesia Luterana Evangélica en América

God's Work. Our Hands. La obra de Dios. Nuestras manos.

Una carta pastoral del obispo Paul Erickson
Sínodo de Gran Milwaukee, ELCA
12 de mayo de 2020

Queridos amigos en Cristo:

El 23 de abril, envié una carta con respecto a la extensión de la orden ejecutiva de Wisconsin Seguro en Hogar, y la necesidad de que tomemos decisiones guiadas por nuestro amor por nuestros vecinos. Esta es una norma ética consistente a lo largo de las Escrituras y de la historia de nuestra iglesia. En los próximos días, es probable que escuchemos el fallo de la Corte Suprema de Wisconsin con respecto a la legalidad de esta extensión y las futuras orientaciones y directivas de la oficina del gobernador. También es probable que nuestra salida de este momento de restricciones no sea una línea recta, sino que incluya varios ajustes a medida que los casos de COVID-19 aumenten y caigan.

Además de las reglas y directivas de nuestros líderes electos y designados, en la Iglesia debemos seguir guiándonos por las Escrituras, nuestra teología y el mejor conocimiento científico que podamos reunir. Yo, como muchos de ustedes, he estado leyendo y escuchando y teniendo conversaciones sobre cómo dar sentido a toda la información que nos llega, y mi esperanza en esta carta es levantar algunas pautas y consideraciones generales para nosotros a medida que avanzamos en las siguientes fases de esta crisis.

Con respecto a las Escrituras, además de los textos que citó en mi carta anterior, mi pensamiento está moldeado por las palabras del apóstol Pablo a la iglesia de Corinto, en las que está discutiendo si es apropiado que los cristianos coman carne ofrecida a los ídolos. Escribe:

"Todas las cosas son lícitas", pero no todas las cosas son beneficiosas. "Todas las cosas son lícitas", pero no todas las cosas se acumulan. No busques tu propio beneficio, sino el de los demás. (I Corintios 10:23-24) Nuestro llamado al esclarecer a amar y servir a nuestros vecinos sigue siendo el mismo, y nuestro desafío es encontrar maneras de ser la iglesia sin poner a nuestros vecinos en riesgo, especialmente a los más vulnerables.

Con respecto a la comunidad científica y de salud pública, debemos reconocer que todavía estamos aprendiendo mucho sobre este virus, cómo se propaga y cómo manejar los riesgos de participar en interacciones sociales normales. Compartiré varias frases breves que resumen gran parte de lo que he leído y oído en las últimas semanas, junto con los vínculos pertinentes a los artículos y entrevistas más largos de los que provienen estas declaraciones. Los animo a leer estos documentos, ya que entran en mayor detalle de lo que puedo hacer en esta carta. Estos son los "Puntos" que guían mi pensamiento y, creo, deben guiar nuestras acciones en los meses venideros.

- **"Vamos a tener que aprender a vivir con este virus."** El Dr. Michael Osterholm, un epidemiólogo de enfermedades infecciosas, profesor de Regents, y director del Centro de Investigación y Política de Enfermedades Infecciosas de la Universidad de Minnesota, también es miembro de una congregación ELCA en Edina, MN. Su entrevista con el Sínodo del área de Minneapolis Bishop Ann Svennungsen está disponible aquí:
http://mplssynod.org/?fbclid=IwAR366DJZT1N6lgs3Lc7IW5vHQ_n2_RQA9vQU8eBW94wQWg8dNU_ODfGZ4EE. Describe cómo el lenguaje de "controlar" o "derrotar" este virus es engañoso, ya que el virus seguirá impactando nuestras vidas de manera significativa hasta que aproximadamente el 60-

70% de la población haya sido infectada o una vacuna esté fácilmente disponible. Esto es probablemente 9-18 meses a partir de ahora.

- **“Cualquier ambiente que esté cerrado, con mala circulación de aire y alta densidad de personas, causa problemas”.** Dr. Erin Bromage es inmunólogo comparado y profesor de biología (especializado en Inmunología) en la Universidad de Massachusetts Dartmouth. Su reciente entrada de blog (disponible aquí: https://erinbromage.wixsite.com/covid19/post/therisks-know-them-avoidthem?fbclid=IwAR18cdaJD_r0_CrvjNr6v81NL8W1z1HsMS7gcARJDq38qFsRtOB7Rp0mJuw) detalla cómo estamos aprendiendo que esta novela Coronavirus se propaga principalmente a través de la transmisión respiratoria. Mientras que el lavado de manos y el uso de máscaras y superficies de limpieza son importantes, respirar, hablar y cantar añadir partículas de virus al aire que tardan horas en dispersarse en entornos cerrados. También describe cómo hay diferentes niveles de exposición al virus, no todos los cuales conducirán a enfermarse.
- **“No vamos a volver a la normalidad.”** “Leading Beyond a Blizzard” es un artículo publicado por Praxis, “un motor creativo para el emprendimiento redentor” (<https://journal.praxislabs.org/leading-beyond-the-blizzard-why-every-organization-isnow-a-startup-b7f32fb278ff>). El artículo describe por qué pensar en esta crisis como una ventisca realmente mala que sólo necesitamos soportar o incluso un largo invierno que sabemos que algún día terminará puede ser inadecuado. Estamos en medio de una transición que tiene implicaciones mucho más profundas y duraderas. Esto no quiere decir que nunca experimentaremos una sensación de normalidad, sólo que la nueva normalidad se verá diferente de lo que solíamos saber.

Teniendo en cuenta estos puntos de vista, creo que debemos formular planes que nos permitan operar nuestras comunidades de fe de una manera segura y responsable a medida que avanzamos a través de las diversas fases de la recuperación y hacia un futuro incierto. Está claro que no podemos eliminar todo riesgo de propagación del virus, pero también espero que encontremos formas de reducir el riesgo en la medida de lo posible. El ELCA también está publicando una guía de “Regreso al Culto Público”, disponible para el 14 de mayo en <https://www.elca.org/publichealth>. Los recursos y enlaces adicionales se publican en el sitio web sinodal de www.milwaueesynod.org/covid. También alentó a las congregaciones a estar en contacto con sus proveedores de seguros y funcionarios de salud locales para obtener orientación adicional.

Inscribo a todas las congregaciones y líderes del Sínodo del Gran Milwaukee a que consideren lo siguiente:

1. **La adoración en línea está aquí para quedarse.** Dado que no hay manera de eliminar por completo el riesgo de transmitir el virus mientras se reúne para el culto, y que las restricciones en el contacto físico, el canto, la Santa Comunión, etc., seguirán siendo significativas, algunas congregaciones optarán por abstenerse de adorar en persona hasta que se disponga de una vacuna. Cuando las congregaciones se reanudan en el culto en persona, las personas en poblaciones vulnerables (aquellas mayores de 65 años o con condiciones de salud subyacentes) deben evitar tales reuniones durante un período de tiempo más largo. Las congregaciones deben seguir ofreciendo formas para que las personas adoren y se conecten a través de diversos medios digitales de comunicación.
2. **La adoración al aire libre es una opción.** Gran parte de lo que estamos aprendiendo es que el virus se propaga con mayor frecuencia a través de la transmisión de aerosoles en espacios cerrados. ¿Podemos encontrar una manera de adorar al aire libre en un servicio de “drive-in”, con personas que permanecen en sus autos y el servicio se transmite a sus radios? (Tenga en cuenta que los requisitos para la radiodifusión de dichos servicios por la radio son importantes a tener en cuenta. Aquí está el enlace al sitio de la FCC que explica lo que es legal e ilegal <https://www.fcc.gov/media/radio/lowpower-radio-general-information#CARRIER>.) O, para aquellos lugares donde los servicios de drive-in no son posibles o deseados, ¿hay un espacio al aire libre lo suficientemente grande como para que la gente se reúna mientras mantiene el distanciamiento social/físico? Mantener el servicio a 30-35 minutos, no permitir que la gente dentro del edificio, y asegurarse de que las personas permanezcan en sus vehículos y físicamente distantes de los demás son maneras importantes de reducir el potencial de transmisión.
3. **La adoración en interiores se verá muy diferente.** Cuando se nos permite regresar a nuestros edificios de la iglesia para la adoración y otras reuniones, la experiencia probablemente será muy diferente de lo

que estamos acostumbrados. Sería prudente comenzar con reuniones pequeñas y sencillas hasta que la gente se acostumbre a las diversas restricciones y requisitos. Las congregaciones tendrán que considerar lo siguiente:

- a. **Tamaño de la reunión.** El plan "Badger Bounce Back" del Gobernador limita las reuniones a menos de 10 individuos hasta la Fase Dos, lo que permite reuniones de hasta 50 personas, y esto es probable que se encuentre dentro de varios meses. Es posible que las congregaciones deban considerar ofrecer múltiples opciones para que los grupos más pequeños se reúnan. También será importante realizar un seguimiento de quién está presente para cada reunión en caso de que alguien sea diagnosticado con COVID-19 y se necesite un rastreo de contacto.
 - b. **Distanciamiento social/físico.** Mantener al menos una distancia de seis pies entre individuos y grupos familiares es esencial, así como encontrar nuevas formas de saludarse unos a otros y compartir la paz sin hacer contacto físico ni acercarse a los demás. También se debe alentar a la gente a entrar y salir del espacio de adoración en grupos familiares y no permanecer en la entrada. Las horas de café y las comidas comunes no deben ocurrir en este tiempo. También se deben exigir máscaras de tela, y las congregaciones deben tener máscaras adicionales disponibles para aquellos que no las lleven a la adoración. Se debe prestar atención a cómo responder a las personas que no usan máscaras en la adoración.
 - c. **Limpieza.** Los espacios utilizados deben limpiarse y desinfectarse después de cada uso, y el uso de himnarios u otros objetos que se compartirían debe desalentarse o interrumpirse.
 - d. **Flujo de aire.** Dado que las partículas respiratorias que transmiten el virus pueden permanecer en el aire durante horas, se debe prestar atención al tiempo y la circulación necesarios para permitir que el aire también esté limpio.
 - e. **Cantar.** Muchos grupos corales recomiendan que el canto en grupo no se produzca hasta que se disponga de una vacuna. (<https://acda.org/resources-for-choralprofessionals-during-a-pandemic/>). Incluso el uso de máscaras sólo reduce parcialmente el riesgo.
 - f. **Santa Comunión.** Es difícil imaginar una manera de distribuir la Santa Comunión que elimine por completo el riesgo de transmitir el virus. Una opción puede ser comulgar a las personas en grupos familiares o como individuos con obleas y gafas precargadas, con el presidente o asistente de comunión usando una máscara y manteniendo estrictas medidas de higiene (lavado de manos, guantes, etc.). Otra opción puede ser invitar a las personas a traer sus propios elementos de casa o tenerlos disponibles en los bancos para que la gente no tenga que caminar hacia el frente para recibir.
 - g. **Poblaciones vulnerables.** Muchas de nuestras congregaciones tienen porcentajes significativos de su población de adoración que, debido a su edad o historia clínica se consideraría vulnerable, y muchos pastores que están sirviendo activamente en las congregaciones también están en esta categoría. Lo que puede ser aceptable niveles de riesgo para algunos puede no ser aceptable para todos. Animo encarecidamente a los pastores, consejos y líderes a ser reflexivos, compasivos y respetuosos al participar en lo que pueden ser conversaciones difíciles sobre cómo avanzar. El personal del sínodo está disponible para ayudar en estas conversaciones según sea necesario.
 - h. **Recién llegados.** Este puede ser un momento en el que personas que no han sido parte de su congregación han descubierto su comunidad en línea o están buscando una comunidad de fe mientras buscan significado y pertenencia. ¿Cómo podrá dar la bienvenida a los recién llegados y ayudarles a participar?
4. **Tenemos que tomarnos nuestro tiempo.** Incluso si pronto se nos permite regresar a la adoración en el interior y a otras reuniones, e incluso si muchas personas en nuestras comunidades anhelan un regreso, espero que nuestras congregaciones, pastores y líderes puedan ser reflexivos y deliberados al considerar sus opciones y tomar las decisiones que son adecuadas para sus comunidades y las personas a las que están llamados a servir.

Estos son tiempos difíciles e inciertos, y las decisiones que tomamos hoy pueden necesitar evolucionar a medida que aprendemos más sobre este virus y nuestras comunidades. Ruego que, a través de todo esto,

podamos seguir fundamentados en nuestro respeto por nuestros líderes, nuestra preocupación por los miembros más vulnerables de nuestra sociedad y nuestro amor por los demás.

En Cristo,

Bishop Paul D. Erickson



EMAUS ELCA VISITOR

Caminando Juntos + We Walk Together

July/August
2020

<u>EmausELCA Staff & Worship Times</u>	
Pastor: Anglo - Rev. Marcy Wieties	262-880-1122 wieties@sbcglobal.net
Worship Leader: Latino - Ramiro Flores	262-822-8620 rf32747@gmail.com
Outreach Director: Carol Yust	414-208-9083 cyust@aol.com
Secretary: Maribel Vega Madrid	262-883-5284 mbellievega22@gmail.com
Church Office: 262-634-5515	E-mail: emausELCA@gmail.com
Website: emauselca1.org	
English-spoken worship services are held at Emaus every Saturday evening at 4:30 and Sunday mornings at 9:00.	
Spanish-spoken worship services are held at Emaus every Sunday morning at 11:00.	
Emaus office hours are 9:00 a.m. to 3:00 p.m. Monday through Thursday.	

Zoom Worship

Please join us for **worship via Zoom on Sunday mornings at 9:00 AM**. Pastor Marcy sends the link via email each week. We can worship together and enjoy the fellowship with our Emaus Family. Pastor Steve preached at the June 21 virtual service.

Pastor Jaime will lead 11am worship service via Zoom on Sunday July 12, 2020. We invite our members to join Pastor Jaime, Marisol, Ramiro, Imelda and Maribel via Zoom Friday July 10th at 6pm to learn to connect and navigate it.

Zoom Worship



Attendees at one 9:00 virtual worship service.

Neighborhood Camp

Yes, there will be camp this summer - BUT, it will be different. We will have to adjust to camp without kids in our building or on the field. EMAUS will register up to 25 campers. We will connect with them virtually. Each camper will have a Chromebook to use at home.

EMAUS NC Virtual Camp

Dates: July 13- July 31; Monday - Friday;

Times: 10am-noon; 1pm-3pm.

Overall Theme: OUR EARTH: Handle With Care and Love

Week 1: The Power of Water & Growing Things

Week 2: All God's Critters; Disappearing Act (Animals & Insects)

Week 3: I Choose To Act GREEN; People and Projects of HOPE

Each week campers will receive bags: one with groceries, the other with supplies and books. We will do this together - just like before; science and art projects, music and workouts, reading and skits, videos and games. God Time videos will focus on anti-racism as well as creation.

EASY

The school year for EASY was moving along smoothly until the arrival of the pandemic. Beginning with the week of March 16th, all programming at the church came to a sudden halt. I have returned to church a handful of times to retrieve paperwork. It is very surreal; everything is as it was when we left. Books are

spread on tables for Women's History Month, a science

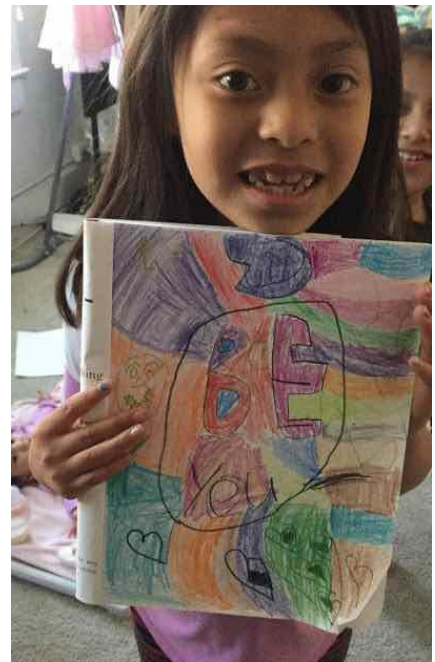
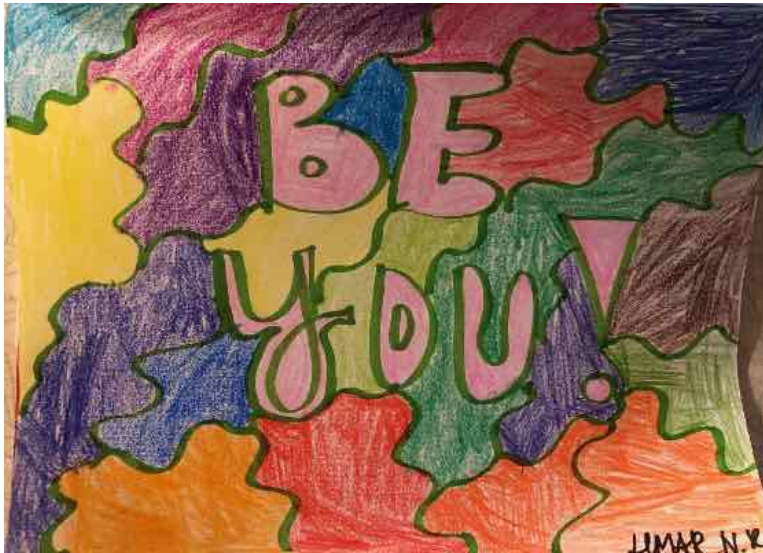

experiment about the growth of bacteria is attached to a board, books and worksheets are nestled in their cubbies, an extensive word wall about Dr. Seuss is displayed, as is a bulletin board about climate activist Greta Thunberg.

In spite of the fact that EASY was a no-go at church for the rest of the school year, we continued to stay in touch via text and email with all of the kids and their families. EASY has a Facebook page. Videos, articles, and stories were posted to

keep the kids abreast of what was happening in the world. A classroom account was established with Kids Discover online enabling them to read articles related to nature and space.

Projects: Crayons, colored pencils, and drawing pads were ordered, packed in individual bags and placed on our front porch for pick up. The kids created original "Be You" drawings.

Jigsaw puzzles were ordered and distributed in the same manner. All have sent pictures of their work. Families, friends and mentors continue to check out the postings on Facebook.

Books on Racism and Protest for Kids

As parents, grandparents, and adults who have children in our lives, we wonder how we can explain what is happening around us. One way is to find books that deal with the topic of racism and protest. Here is a link to a *New York Times* article that provides a suggested book list.

<https://www.nytimes.com/2020/06/02/parenting/kids-books-racism-protest.html>

Covid 19 Coping Strategies

It is important to realize that we are all in this together, and that no one should ever have to feel alone. Our health, both physical and mental, is linked. It is compassion and simply looking out for each other that will support health. As we continue to use social distancing in the coming months, we should also reach out in whatever safe ways we can, letting the ones in our lives know that, though perhaps physically isolated, they remain embedded in a web of care and concern. When trauma strikes a society, it does not just strike a group of individuals who happen to live in the same place. It exposes how connected we are, and want to be. It is compassion and simply looking out for each other that will support health—physical and mental—in the days to come.

Coping with loneliness while in physical isolation include such as taking part in some [form of] physical activity, keeping to routines or creating new ones, engaging in activities that give a sense of achievement and, importantly, really maintaining social connections."

- Maintain a routine. Mental health professionals stress the importance of sticking to old routines and creating new ones. This can help give structure

to our daily lives at a time when our normal activities are disrupted. Routine is very important for well-being, so if you're living by yourself, write a list of the people and activities that lift your spirits; be sure to prioritize time for connecting with others and doing things you enjoy every day.

- **Go Outside!** Even a 20 minute walk in the park can improve your overall well-being. Even if you can't get to a park, just getting some fresh air - while keeping 6 feet from others outside your household - can do you a world of good.
- **Get adequate sleep.** Researchers have discovered that those suffering from mental health conditions, such as anxiety and depression, are at an increased risk of [insomnia](#). And not getting adequate rest can raise one's risk for mental health problems. Maintaining a routine and staying active can help promote sleep.
- **Eat Healthy.** During this stressful time, it's important to watch what you eat. That's because what you put into your body will affect how you think and feel.
- **Try and acknowledge upsetting thoughts when they occur, and discuss them with people around you.** They are likely to have them, too, and we may be better able to find solutions collectively," he said.

Although staying connected may be more difficult now than ever before, experts points out that now is the time to explore the full potential of digital technologies in helping us stay in touch with our loved ones.

Video calls are essential; they help to give that illusion of proximity and feel like the person or people you're talking to are nearby." You can also participate in Sunday church services or Wednesday chats via Zoom.

For those who live on their own and are finding that enforced isolation has hit them hard, consider the things you enjoy doing by yourself, yet haven't had time to dedicate to them."

What books do you like to read? What self-care routine can you put in place to support your mind and body? What nutritious foods can you cook to boost your immune system?"

People should ask themselves these questions and try to take this unexpected time to themselves to focus on aspects of their lives that they may not have paid very much attention to before.

"Prayer quilts and shawls are available for people who are experiencing illness or loss. Contact Carol Eschmann or Kathy Christensen for more information. "

34th Annual Lutherdale Fest Quilt Auction

An annual fundraiser to support the life changing ministry of Lutherdale. **Emaus Stitchers** have donated 3 quilts to the auction.

Saturday, August 8, 2020 - 9am to 3pm

Please set your calendars and join us for a day full of craft sales, tiny treasures, fabric sales, silent auction bidding, and of course our **LIVE AUCTION!** This event is outdoors. Physical distancing is requested and masks are encouraged.



Live Auction begins at 10am

featuring over 200 quilts of all sizes, made and donated by many talented and dedicated quilters.

Friday, August 7, 2020 - 4pm to 7pm

Quilt Preview

NEW THIS YEAR! Special quilt viewing, in 1-hour time slots, will be available Monday, August 3 - Thursday, August 6 for up to 10 people at a time. Participants will have the opportunity to view quilts and place bids. Limited viewing will be available on Friday, August 7 to preview the quilts. Quilt viewing will be inside the Chapel and the new Conference Center. Mask will be required inside the buildings for quilt viewing.

Please call (262)742-2352 or email Casey@lutherdale.org to reserve a time slot.



Don't miss the opportunity to view ALL of the quilts the day before the LIVE quilt auction! Bid on silent auction items, and browse the fabric & tiny treasure sales.

Wisconsin Fish Fry

Join us for a Fish Fry To Go!

Dinner is served from 4:30 - 7 pm. Menu includes 2-piece Baked or 3-piece Battered Cod, Potato Wedges, Seasonal Vegetables, Rye Bread, Applesauce, Coleslaw, Tatar Sauce, & Cookie.

Adults \$16 per meal | [Pre-Order On-Line July 29-August 3](#)

LIMITED MEALS AVAILABLE FOR PURCHASE ON DAY OF PREVIEW

Online Quilt Viewing and Voting

2020 quilts will be available for viewing as of July 1, 2020. Our 2020 quilts can be viewed below. Please refer to the Auction Number for the auction order (not the List ID).

Online Voting For Viewers' Choice Awards

These awards recognize which auction pieces were people's favorites during quilt viewing. Use the form in the sidebar under the Silent Auction bidding to vote.

Online voting ends at midnight Friday, August 7. In person voting ends at 9:00 am Saturday, August 8. Only one vote (online or in person) per person. Winners are announced prior to the start of the auction and will be sold in their stated order.

Contact Us

N7891 US Highway 12
Elkhorn, Wisconsin 53121
(262) 742-2352 - Office
(888) 248-4551 - Fax

[Email](#)

[Quick Links](#)

Script Gift Cards

Scrip gift cards are still being offered during this time. To place an order, please contact Cathy Meyer by email (cjanemeyer@yahoo.com) or text 262-498-4931. The cards will be delivered to your home. A big "Thank You" to all who have continued to support this fund raiser. At the end of June, we were able to transfer \$1000.00 to the Emaus general fund from the Scrip program.

Food Pantries and Covid 19

The Food Pantries in Racine have been open with each site taking measures for the safety of its volunteers and for those families who stop to receive food.

The Northside Pantry is located at 3825 Erie Street within the North Pointe United Methodist Church. In addition to Emaus, there are six other churches who provide volunteer as well as donations of food and money- First United Methodist, North Pointe United Methodist, Second Presbyterian, St. Mary's by the Lake, St. Mesrob Armenian Church, and United Lutheran. The Food Pantry is open Tuesdays and Thursdays from 2 to 4 p.m. In general this pantry serves people who live in the 53402 zip code.

Our church also provides volunteers and support for FaithWorks Food Pantry which is open Tuesday, 1 to 3 p.m. and Thursdays 5 to 7 p.m. It is located at 2915 Wright Ave. in Living Faith Lutheran Church.

There is a procedure for families/ individuals who stop for assistance at these pantries. A phone number is posted at the entry door for clients to call when they arrive. A pantry volunteer will take the name and number of people who need food. At Northside, the slip is provided to volunteers who then fill the request. Volunteers wear masks and social distance inside the pantry. Once the order is filled, the cart is brought to the entrance where a volunteer calls out a number so the family can come to obtain cart and load their car with items. At FaithWorks, boxes have been prefilled with items and supplemented if there is a larger family. Normally food is provided for three days.

There are different procedures under normal operation times when an individual/family provides an ID and completes any necessary paperwork. What can we do to support these pantries? Cash donations are always welcomed as additional food items are often needed. Once the restrictions are ended, nonperishable items are always welcomed as well as volunteers to work at the site.

If you are able to volunteer your time now, please contact Cindi Larsen.

Emaus Families Receive Assistance From ELCA

As many of you know, many families in our communities are enduring several challenges, including financial hardship during these uncertain times of the COVID-19 pandemic. There is especially a greater need among our brothers and sisters that lack documented status in our country. These particularly vulnerable families work hard and pay income taxes but do not see the same benefits as their U.S citizen counterparts. One benefit that many families did not qualify for is the stimulus check offered through the CARES Act. Emaus has been blessed with funds from The ELCA Lutheran Disaster Response grant to provide families with financial assistance.

Ramiro Flores, Imelda Ruiz Flores and I, Maribel Madrid, collaborated on compiling a list of Latino families that are connected to Emaus. Some families attend the 11am worship service in Spanish, some families have children enrolled in the First Communion and Confirmation classes and other families have had their children enrolled in other programs here at Emaus. 45 Latino families were interviewed by phone to find out their current financial situation 17 families were identified in more need and were instructed to stop by the Emaus Parsonage on Tuesday June 16th from 5pm to 7pm to pick up an envelope for their family.

Each family expressed their gratitude for the assistance before realizing the amount enclosed. Some families sent me a text message hours later and others the next day expressing thanks to Emaus, The Synod and the entire ELCA for their gracious gift.

As a congregation of the ELCA we are glad that we have had the opportunity to "be church together" and help those families who need it the most.

Pastor Mary Janz officiated at the funeral of Art Rode on Friday, June 19th. Art, his wife, Diane, and their children were active members of Emaus for several years. Upon retirement, Art and Diane moved to Florida where Diane preceded Art in death.

Emaus Finances

Because of the COVID-19 pandemic the finances of Emaus look a little different this year. Expense items such as utilities are down because we closed the building in March. However, income items such as offerings are also down because we haven't been meeting on Sundays. Many of us are still electronically giving so we

have been able to pay our bills. The undesignated designated giving is up primarily due to the memorial fund set up for John Knuteson.

A portion of the most recent report that is presented to the council each month is included below. This spreadsheet shows the church budget which does not include any of the program income or expenses. The programming includes EASY, First Communion and Confirmation. Neighborhood Camp is separate from Emaus even though we are the fiscal agent for that program.

EMAUS ELCA			
MONTHLY CHURCH BUDGET WORKSHEET			
CASH BASIS (No Program Income or Expenses)	(1)	(4)	(5)
May 31, 2020	2020	2020	2020
	BUDGET	CUM. BUDGET	Actual
		May (5 months)	May (5 months)
<u>SUPPORT</u>			
Offerings	120,549	53,280	49,792
Building Use	8,700	4,150	1,374
Designated Gifts	11,165	4,650	6,868
Undesignated Memorials	2,400	1,000	2,984
Forward in Faith Fund	600	250	740
Donations for Outreach	0	0	0
Fund Raisers	10,000	3,500	2,331
Partnerships	2,200	2,200	833
Neighborhood Camp	0	0	0
Foundation Grants	0	0	0
Church Related Grants	0	0	0
TOTAL SUPPORT	155,614	69,030	64,922
<u>EXPENSES</u>			
Salaries & Wages & Benefits	76,480	32,745	26,797
Benevolence	6,000	2,500	25
Outreach/Education	0	0	0
Payroll Expenses	2,597	1,146	660
Worship Supplies	1,505	585	236
Music	1,130	0	0
Stewardship	1,145	515	516
Fellowship	100	25	0
Administration	14,855	6,824	5,128
Utilities	16,710	9,343	6,365
Maintenance	14,648	5,843	8,206
Mortgage	11,604	4,835	4,835
Insurance	8,840	4,420	4,009
TOTAL EXPENSES	155,614	68,781	56,778
EXCESS/(DEFICIENCY) SUP OVER EXP	(0)	248	8,145



EMAUS ELCA VISITOR

Caminando Juntos + We Walk Together

Julio/Agosto
2020

Personal de Emaus Y Horarios de Adoración

Pastora: Anglo -Rev. Marcy Wieties	262-880-1122 wieties@sbcglobal.net
Líder de Adoración: Latino - Ramiro Flores	262-822-8620 rf32747@gmail.com
Director de Alcance: Carol Yust	414-208-9083 cyust@aol.com
Secretaria: Maribel Madrid	262-883-5284 mbellieva22@gmail.com
Oficina de Iglesia: 262-634-5515	Correo electrónico: emausELCA@gmail.com
Sitio de internet: emauselca1.org	
Emaus le ofrece servicios de adoración en inglés todos los sábados por la noche a las 4:30 y los domingos por la mañana a las 9:00.	
Los servicios de adoración en español se llevan a cabo todos los domingos por la mañana a las 11:00.	
El horario de oficina es de 9:00 a.m. a 3:00 p.m. de lunes a jueves. Llame 262-634-5515 ext: 200	

Adoración a través de zoom

Por favor, únase a nosotros para la **adoración a través de Zoom** los domingos por la mañana a las 9:00 AM. La pastora Marcy envía el enlace por correo electrónico cada semana. Podemos adorar juntos y disfrutar de la comunión con nuestra familia Emaus. El pastor Steve predicó en el servicio virtual del 21 de junio.

El pastor Jaime dirigirá el servicio de adoración a las 11 de la mañana a través de Zoom el domingo 12 de julio de 2020. Invitamos a nuestros miembros a unirse al Pastor Jaime, Marisol, Ramiro, Imelda y Maribel a través de Zoom el viernes 10 de julio a las 6pm para aprender a conectarlo y navegar Zoom.

Adoración a través de Zoom

Asistentes a un servicio de adoración virtual a las 9:00.



Campamento Vecinal de Verano

Sí, habrá campamento este verano - PERO, será diferente. Tendremos que adaptarnos al campamento sin niños en nuestro edificio o en el campo. EMAUS registrará hasta 25 campistas. Nos conectaremos con ellos virtualmente. Cada campista tendrá un Chromebook para usar en casa.

EMAUS NC Campamento Virtual

Fechas: 13 de julio- 31 de julio; lunes - viernes;

Horarios: 10am- Mediodía (12pm); 1pm-3pm.

Tema general: NUESTRA TIERRA: Manejar con cuidado y amor

Semana 1: El poder del agua y el crecimiento de Cosas

Semana 2: Todos los Criaturas de Dios; Acto de Desaparición (Animales & Insectos)

Semana 3: Elijo actuar verde; Personas y Proyectos de ESPERANZA

Cada semana los campistas recibirán bolsas: una con comida, la otra con suministros y libros. Haremos esto juntos, como antes; proyectos de ciencia y arte, música y

entrenamientos, lectura y sketches, videos y juegos. Los videos de Tiempo con Dios se centrarán en el antirracismo, así como en la creación.

EASY

El año escolar de EASY se movía sin problemas hasta la llegada de la pandemia. A partir de la semana del 16 de marzo, toda la programación en la iglesia se detuvo repentinamente. He vuelto a la iglesia un puñado de veces para recuperar el papeleo. Es muy surrealista;

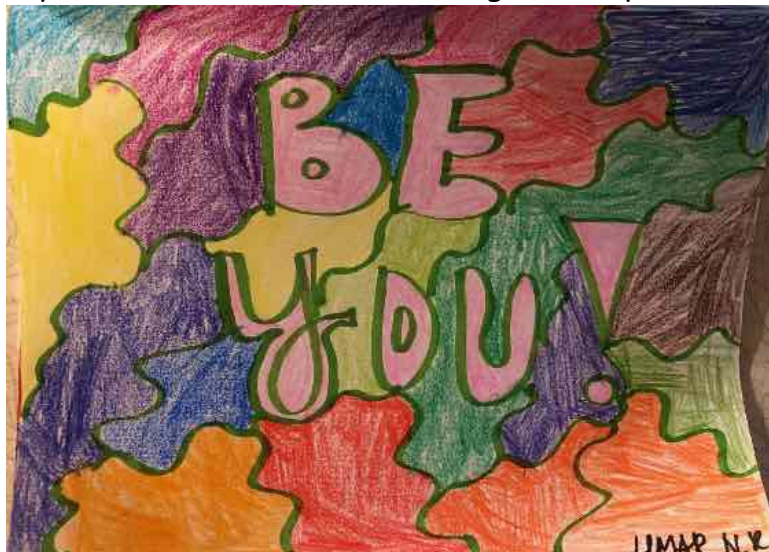

papeleo. Es muy surrealista;



todo es como era cuando nos fuimos. Los libros se extienden en tablas para el Mes de la Historia de la Mujer, un experimento científico sobre el crecimiento de bacterias se une a una tabla, libros y hojas de trabajo están enclavados en sus cubículos, se muestra un extenso muro de palabras sobre el Dr. Seuss, al igual que un tablón de anuncios sobre la activista climática Greta Thunberg.

A pesar del hecho de que EASY fue un no-go en la iglesia durante el resto del año escolar, continuamos en contacto a través de texto y correo electrónico con todos los niños y sus familias. EASY tiene una página de Facebook. Se publicaron videos, artículos e historias para mantener a los niños al tanto de lo que estaba sucediendo en el mundo. Se estableció una cuenta en el salón de clases con Kids Discover en línea, lo que les permitió leer artículos relacionados con la naturaleza y el espacio.

Proyectos; Se ordenaron crayones, lápices de colores y almohadillas de dibujo, embalados en bolsas individuales y colocados en nuestro porche delantero para su recogida. Los niños crearon dibujos originales de "Sé tú".

Rompecabezas fueron ordenados y distribuidos de la misma manera. Todos han enviado fotos de su trabajo. Las familias, amigos y mentores continúan revisando las publicaciones en Facebook.

Libros sobre racismo y protesta para niños

Como padres, abuelos y adultos que tienen hijos en nuestra vida, nos preguntamos cómo podemos explicar lo que está sucediendo a nuestro alrededor. Una forma es encontrar libros que aborden el tema del racismo y la protesta. Aquí hay un enlace a un artículo del New York Times que proporciona una lista de libros sugeridos.

<https://www.nytimes.com/2020/06/02/parenting/kids-books-racism-protest.html>

Estrategias de afrontamiento durante COVID-19

Es importante darse cuenta de que todos estamos juntos en esto, y que nadie debería tener que sentirse solo. Nuestra salud, tanto física como mental, está vinculada. Es la compasión y simplemente mirarse el uno al otro lo que apoyará la salud. A medida que continuamos utilizando el distanciamiento social en los próximos meses, también debemos tender la mano de cualquier manera segura que podamos, haciendo saber a los que en nuestra vida, aunque tal vez físicamente aislados, permanecen incrustados en una red de cuidado y preocupación. Cuando el trauma golpea a una sociedad, no sólo golpea a un grupo de individuos que viven en el mismo lugar. En exponer lo conectados que estamos, y queremos estar. Es la compasión y simplemente mirar hacia el otro lo que apoyará la salud —física y mental— en los días venideros.

Hacer frente a la soledad mientras está en aislamiento físico incluye, entre otras, participar en alguna actividad física, mantener las rutinas o crear otras nuevas,

participar en actividades que den una sensación de logro y, lo que es más importante, mantener realmente las conexiones sociales".

- **Mantener una rutina.** Los profesionales de la salud mental subrayan la importancia de apegarse a las viejas rutinas y crear otras nuevas. Esto puede ayudar a dar estructura a nuestra vida diaria en un momento en que nuestras actividades normales se interrumpen. La rutina es muy importante para el bienestar, así que si estás viviendo solo, escribe una lista de las personas y actividades que levanten tu espíritu; asegúrese de priorizar el tiempo para conectarse con los demás y hacer las cosas que disfruta todos los días.
- **¡Salgan!** Incluso un paseo de 20 minutos en el parque puede mejorar su bienestar general. Incluso si no puedes llegar a un parque, simplemente tomar un poco de aire fresco, mientras mantienes a 6 pies de otros fuera de tu hogar, puedes hacerte un mundo de bien.
- **Dormir adecuadamente.** Los investigadores han descubierto que aquellos que sufren de condiciones de salud mental, como ansiedad y depresión, están en un mayor riesgo de insomnio. Y no descansar adecuadamente puede aumentar el riesgo de problemas de salud mental. Mantener una rutina y mantenerse activo puede ayudar a promover el sueño.
- **Coma saludable.** Durante este tiempo estresante, es importante observar lo que comes. Eso es porque lo que pones en tu cuerpo afectará cómo piensas y sientes.
- **Trate de reconocer pensamientos molestos cuando ocurran, y discútalos con personas a su alrededor.** Es probable que también las tengan, y es posible que podamos encontrar soluciones colectivamente", dijo.

Aunque mantenerse conectado puede ser más difícil ahora que nunca, los expertos señalan que ahora es el momento de explorar todo el potencial de las tecnologías digitales para ayudarnos a mantenernos en contacto con nuestros seres queridos.

Las videollamadas son esenciales; ayudan a dar esa ilusión de proximidad y sienten que la persona o las personas con las que estás hablando están cerca". También puede participar en los servicios de la iglesia dominical o en los chats de los miércoles a través de Zoom.

Para aquellos que viven por solos y están descubriendo que el aislamiento forzado les ha golpeado duro, considere las cosas que disfruta haciendo por sí mismo, pero no han tenido tiempo de dedicarles".

¿Qué libros te gusta leer? ¿Qué rutina de cuidado personal puedes poner en marcha para mantener tu mente y tu cuerpo? ¿Qué alimentos nutritivos puedes cocinar para estimular tu sistema inmunológico?"

Las personas deben hacerse estas preguntas y tratar de tomarse este tiempo inesperado para centrarse en aspectos de sus vidas a los que tal vez no hayan prestado mucha atención antes.

"Las colchas de oración y los chales están disponibles para las personas que están experimentando enfermedad o pérdida. Póngase en contacto con Carol Eschmann o Kathy Christensen para obtener más información. "

34a Subasta Anual de Edredones en Fiesta de Lutherdale

Una recaudación de fondos anual para apoyar el ministerio que cambia la vida de Lutherdale. Emaus Stitchers ha donado 3 colchas a la subasta.

Sábado, 8 de agosto de 2020 - 9am a 3pm

Por favor, marca sus calendarios y únase a nosotros para un día lleno de ventas de artesanías, pequeños tesoros, ventas de telas, pujas de subastas silenciosas, ¡y por supuesto nuestra SUBASTA EN VIVO! Este evento es al aire libre. Se solicita el distanciamiento físico y se fomentan las máscaras.



La subasta en vivo comienza a las 10 de la mañana con más de 200 colchas de todos los tamaños, hechas y donadas por muchos quilters talentosos y dedicados. **Viernes, 7 de agosto de 2020 - 4pm a 7pm**

Vista previa del tejido

¡NUEVO ESTE AÑO! La visualización especial de colchas, en franjas horarias de 1 hora, estará disponible de lunes, 3 de agosto a jueves 6 de agosto para un máximo de 10 personas a la vez. Los participantes tendrán la oportunidad de ver colchas y realizar ofertas. La visualización limitada estará disponible el viernes 7 de agosto para previsualizar los tejidos. La visualización de la colcha estará dentro de la Capilla y el nuevo Centro de Conferencias. Se requerirá máscara dentro de los edificios para la visualización de colchas.

Llame al (262)742-2352 o envíe un correo electrónico Casey@lutherdale.org para reservar una franja horaria.



¡No pierdas la oportunidad de ver TODAS las colchas el día antes de la subasta de colchas EN VIVO! Puja por objetos de subasta silenciosos y explora la tela y las pequeñas ventas de tesoros.

¡Pescado Frito de Wisconsin!

¡Acompáñanos en un Pescado Frito para llevar! La cena se sirve de 4:30 a 7 pm. El menú incluye bacalao al horno de 2 piezas o 3 piezas, cuñas de patata, verduras, pan de centeno, puré de manzana, ensalada de col, salsa tártara, y galleta. Adultos \$16 por comida. Orden antes en línea del 29 de julio al 3 de agosto

COMIDAS LIMITADAS DISPONIBLES PARA LA COMPRA EL DÍA DE LA VISTA PREVIA

Visualización y votación de la colcha en línea

2020 colchas estarán disponibles para su visualización a partir del 1 de julio de 2020. Nuestras colchas 2020 se pueden ver a continuación. Consulte el número de subasta para el pedido de subasta (no el ID de lista).

Votación en línea para los premios elegidos por los espectadores

Estos premios reconocen qué piezas de subasta eran las favoritas de las personas durante la visualización de colchas. Utilice el formulario en la barra lateral bajo la puja de subasta silenciosa para votar.

La votación en línea termina a medianoche del viernes 7 de agosto. La votación en persona termina a las 9:00 am el sábado 8 de agosto. Solo un voto (en línea o en

persona) por persona. Los ganadores se anuncian antes del inicio de la subasta y se venderán en su orden indicado.

Contáctenos

N7891 US Highway 12
Elkhorn, Wisconsin 53121
(262) 742-2352 - Office
(888) 248-4551 - Fax
Email

Quick Links

Tarjetas de regalo de scrip

Las tarjetas de regalo Scrip todavía se ofrecen durante este tiempo. Para realizar un pedido, póngase en contacto con Cathy Meyer por correo electrónico (cjanemeyer@yahoo.com) o enviando un mensaje de texto al 262-498-4931. Las tarjetas serán entregadas en su casa. Un gran "Gracias" a todos los que han continuado apoyando a esta recaudación de fondos. A finales de junio, pudimos transferir \$1000.00 al fondo general emaus del programa Scrip.

Despensas de alimentos y COVID-19

Las despensas de alimentos en Racine han estado abiertas con cada sitio tomando medidas para la seguridad de sus voluntarios y para aquellas familias que se detienen a recibir alimentos.

La despensa de Norte está situada en 3825 Erie Street dentro de la iglesia metodista de North Pointe United. Además de Emaus, hay otras seis iglesias que ofrecen voluntarios, así como donaciones de comida y dinero: First United Methodist, North Pointe United Methodist, Second Presbyterian, St. Mary's by the Lake, St. Mesrob Armenian Church y United Lutheran. La despensa de alimentos está abierta los martes y jueves de 2 a 4 p.m. En general, esta despensa sirve a las personas que viven en el código postal 53402.

Nuestra iglesia también ofrece voluntarios y apoyo para la despensa de FaithWorks que está abierta los martes, de 1 a 3 p.m. y los jueves de 5 a 7 p.m. Se encuentra en 2915 Wright Ave. en la iglesia luterana Living Faith.

Hay un procedimiento para las familias / personas que se detienen para recibir ayuda en estas despensas. Un número de teléfono se publica en la puerta de entrada para que los clientes llamen cuando lleguen. Un voluntario de despensa tomará el nombre y el número de personas que necesitan comida. En Northside, el resbalón se proporciona a los voluntarios que luego llenan la solicitud. Los voluntarios usan máscaras y distancia social dentro de la despensa. Una vez que se llena el pedido, el carro es llevado a la entrada donde un voluntario llama a un número para que la familia pueda venir a obtener el carro y llevar la despensa a su carro. En FaithWorks, las cajas se han relleno previamente con comida y se han complementado si hay una familia más grande. Normalmente se proporciona comida durante tres días.

Hay diferentes procedimientos en los tiempos normales de operación cuando una persona / familia proporciona una identificación y completa cualquier papeleo necesario.

¿Qué podemos hacer para apoyar estas despensas? Las donaciones en efectivo siempre son bienvenidas, ya que a menudo se necesitan alimentos adicionales. Una vez que las restricciones han terminado, los artículos no perecederos siempre son bienvenidos, así como voluntarios para trabajar en el sitio.

Si puede ofrecer su tiempo como voluntario ahora, póngase en contacto con Cindi Larsen o Maribel Madrid.

POR FAVOR aprovechar la oportunidad de recibir ayuda con alimentos para alimentar a sus familias durante estos tiempos inciertos.

Las familias de Emaus reciben asistencia de ELCA

Como muchos de ustedes saben, muchas familias en nuestras comunidades están soportando varios desafíos, incluyendo dificultades financieras durante estos tiempos inciertos de la pandemia COVID-19. Hay una necesidad mayor entre nuestros hermanos y hermanas que carecen de un estatus documentado en nuestro país. Estas familias particularmente vulnerables trabajan duro y pagan impuestos sobre la renta, pero no ven los mismos beneficios que sus contrapartes ciudadanas de los Estados Unidos. Un beneficio para el que muchas familias no calificaron es el control de estímulo ofrecido a través de la Ley CARES. Emaus ha sido bendecido con fondos de la subvención ELCA Lutheran Disaster Response para proporcionar a las familias asistencia financiera.

Ramiro Flores, Imelda Ruiz Flores y yo, Maribel Madrid, colaboramos en la compilación de una lista de familias latinas que están conectadas con Emaus. Algunas familias asisten al servicio de adoración de las 11 de la mañana en español, algunas familias tienen niños inscritos en las clases de Primera Comunión y

Confirmación y otras familias han tenido a sus hijos inscritos en otros programas aquí en Emaus. 45 familias latinas fueron entrevistadas por teléfono para averiguar su situación financiera actual 17 familias fueron identificadas con más necesidad y fueron instruidas para pasar por la casa Pastoral de Emaus el martes 16 de junio de 5pm a 7pm para recoger un sobre para su familia.

Cada familia expresó su gratitud por la ayuda antes de darse cuenta de la cantidad adjunta. Algunas familias me enviaron un mensaje de texto horas más tarde y otras al día siguiente expresando agradecimiento a Emaus, El Sínodo y a toda la ELCA por su don de gracia.

Como congregación de la ELCA nos alegramos de haber tenido la oportunidad de "estar juntos en la iglesia" y ayudar a las familias que más lo necesitan.

La pastora Mary Janz ofició en el funeral de Art Rode el viernes 19 de junio. Art, su esposa, Diane y sus hijos fueron miembros activos de Emaus durante varios años. Al retirarse, Art y Diane se mudaron a Florida, donde Diane precedió a Art en la muerte.

Finanzas de Emaus

Debido a la pandemia COVID-19, las finanzas de Emaus se ven un poco diferentes este año. Los elementos de gastos, como los servicios públicos, están inactivos porque cerramos el edificio en marzo. Sin embargo, los artículos de ingresos, como las ofrendas, también han bajado porque no nos hemos reunido los domingos. Muchos de nosotros todavía estamos dando electrónicamente por lo que hemos sido capaces de pagar nuestras facturas. La entrega designada no designada se debió principalmente al fondo conmemorativo creado para John Knuteson.

A continuación se incluye una parte del informe más reciente que se presenta al consejo cada mes. Esta hoja de cálculo muestra el presupuesto de la iglesia que no incluye ninguno de los ingresos o gastos del programa. La programación incluye EASY, Primera Comunión y Confirmación. Neighborhood Camp está separado de Emaus a pesar de que somos el agente fiscal para ese programa.

El campamento está separado de Emaus a pesar de que somos el agente fiscal para ese programa.

EMAUS ELCA
MONTHLY CHURCH BUDGET WORKSHEET
CASH BASIS (No Program Income or Expenses)
May 31, 2020

	(1) 2020	(4) 2020	(5) 2020
	BUDGET	CUM. BUDGET May (5 months)	Actual May (5 months)
<u>SUPPORT</u>			
Offerings	120,549	53,280	49,792
Building Use	8,700	4,150	1,374
Designated Gifts	11,165	4,650	6,868
Undesignated Memorials	2,400	1,000	2,984
Forward in Faith Fund	600	250	740
Donations for Outreach	0	0	0
Fund Raisers	10,000	3,500	2,331
Partnerships	2,200	2,200	833
Neighborhood Camp	0	0	0
Foundation Grants	0	0	0
Church Related Grants	0	0	0
TOTAL SUPPORT	155,614	69,030	64,922
<u>EXPENSES</u>			
Salaries & Wages & Benefits	76,480	32,745	26,797
Benevolence	6,000	2,500	25
Outreach/Education	0	0	0
Payroll Expenses	2,597	1,146	660
Worship Supplies	1,505	585	236
Music	1,130	0	0
Stewardship	1,145	515	516
Fellowship	100	25	0
Administration	14,855	6,824	5,128
Utilities	16,710	9,343	6,365
Maintenance	14,648	5,843	8,206
Mortgage	11,604	4,835	4,835
Insurance	8,840	4,420	4,009
TOTAL EXPENSES	155,614	68,781	56,778
EXCESS/(DEFICIENCY) SUP OVER EXP	(0)	248	8,145



EMAUS ELCA VISITOR

Caminando Juntos + We Walk Together

September/October 2020

<u>EmausELCA Staff & Worship Times</u>	
Pastor: Anglo - Rev. Marcy Wieties	262-880-1122 wieties@sbcglobal.net
Worship Leader: Latino - Ramiro Flores	262-822-8620 rf732747@gmail.com
Outreach Director: Carol Yust	414-208-9083 cyust@aol.com
Secretary: Maribel Vega Madrid	262-883-5284 mbellievega22@gmail.com
Church Office: 262-634-5515	E-mail: emauselca@gmail.com
Website: emauselca1.org	
English-spoken worship services are held at Emaus every Saturday evening at 4:30 and Sunday mornings at 9:00.	
Spanish-spoken worship services are held at Emaus every Sunday morning at 11:00.	
Emaus office hours are 9:00 a.m. to 3:00 p.m. Monday through Thursday.	

Virtual Worship

Sunday, Sept. 6, 9:00 am - Zoom Worship

5 Sundays, Sept. 13 on - pre-recorded, 9:45 am - Zoom Holy Communion

5 Saturdays Beginning Sept. 12 - pre-recorded

See details next page.

Season of Creation Virtual Worship

The new Season of Creation virtual worship services will be launched Saturday, September 12. For five consecutive weekends, the worship team has created unique worship experiences that focus on creation and care of the earth. Neighborhood Camp will be highlighted the first weekend, September 12 and 13. Pastor Marcy and Pastor John Bischoff will be featured on the following weekends. Assisting ministers leading the special creation liturgy will be Kathy Christensen, Karen Sedgwick, Sandy Strini and Cathy Meyer.

Beginning September 12, the services can be accessed through the Emaus website (emauselca1.org) or the Emaus Facebook page. For the five Sundays of the Season of Creation at 9:45 am there will also be a Zoom "Communion and Community" meeting where we will participate in Holy Communion followed by a time of conversation where we are able to check in with one another.



Ramiro Flores Candidacy Approved

Congratulations to Ramiro Flores. Ramiro has been approved by the ELCA Candidacy Committee to pursue seminary studies toward his goal of becoming an ordained minister. We wish Ramiro God's blessings as he moves forward.



Emaus Phones Up and Working

If you have been unsuccessful when trying to reach us at the church, we apologize. Our phones have been down for repair. They are now up and working.

If you ever need to reach us after hours, please dial 262-634-5515 and hit extension 202. This will connect you with Carol Yust.

EASY To Resume Virtually

Plans to kick off EASY are still in the "thinking it through" stages. It is hopeful we will be off and running in late September. Consideration is being given to meeting 3x per week (Tuesday-Thursday). The time will be determined by the school schedules of our kids. The invitation to EASY this year will include the rising 6th grade students. Emphasis will be on hands-on science and art projects. It is also being explored as to how we can have the mentors involved. Stay tuned!

Stewardship

Stewardship Update Although we have not been able to attend church in person for several months, I want to extend a big thank you to the many who have continued to support Emaus ELCA with your offerings. Your donations have helped us stay current with our ongoing church bills. For those of you who do not already give online, new church envelopes will be sent to you in September. For questions, please contact Cathy Meyer at 262-498-4931 or cjanemeyer@yahoo.com.

Emaus Prayer Chain

The Emaus Prayer Chain began about 40 years ago and was a telephone chain with the members of the women's circles calling one another to share the prayer requests. The internet provided a different way of communicating and we now receive the prayer chain requests via email.

Anyone wishing to request prayers for someone is welcome to bring their request to Carol Eschmann, our Parish Nurse, and she will include it in her weekly email communication. It is not necessary to include names if that is your preference. Carol also needs to have updates to requests so that she can provide accurate information.

You are also welcome to join the list of Prayer Chain recipients by contacting Carol at cdeschmann@wi.net. Carol's phone number is 262-989-0926.

Neighborhood Camp 2020:

A Virtual Reality

Who would have thought that Neighborhood Camp would be serving 25 kids via ZOOM this summer? Realizing that there would be no person-to-person opportunity, the staff, Nancy Smith, Katie Syslack and Maribel Madrid, went to work designing a 3 week virtual program that met Monday-Friday from 10am -Noon and 1-3pm. Chromebooks, cameras, and books were provided to each camper. Educational and art supplies and food to feed a family of four were delivered to the campers each week. Michaela Keller came on board to work with the staff on setting up the Chromebooks with Google Classroom.

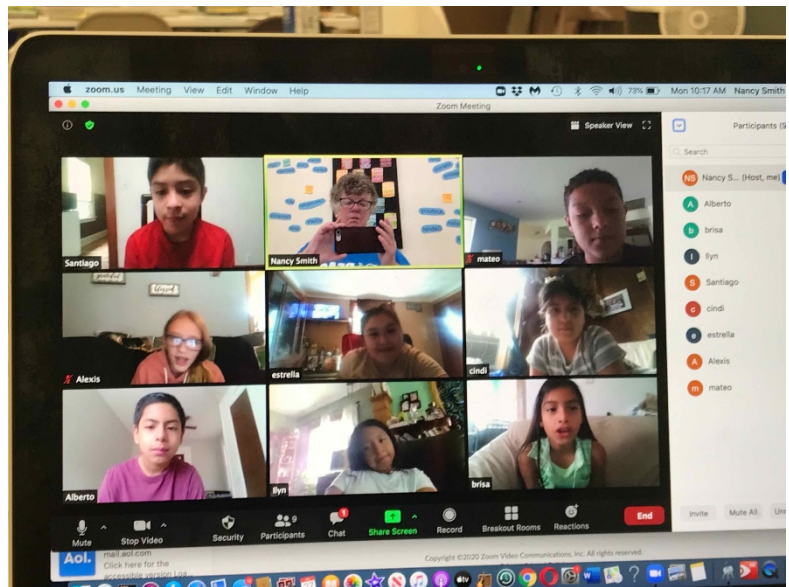

Our themes were centered around Care of the Earth: Campers learned about water, endangered species, and the effects of climate change. Lastly, they learned how they could be the change that makes a difference in the future of the earth. Special emphasis was on Jane Goodall, her work with chimpanzees, and her organization Roots and Shoots.

The campers planted seeds and watched them grow (as long as they remembered to water them!) They drew a water cycle, painted flowers, drew their favorite endangered species, played bingo, wrote poems, followed an exercise routine each day, read books, created a Save Our Earth poster, wrote letters to our local health care workers, photographed nature scenes, wrote daily in their





journals, watched videos that were related to the themes, discussed racism, painted rocks, and immersed themselves in work sheets related to the weekly themes. The time went by quickly!

Yes, there were some glitches. One camper missed a few days because a rabbit had chewed through their wi-fi cables. Reception was not always the best regarding sound.

Distractions: pets and family members wandering in and out of camera view, more than one camper living in the same household causing confusion when they were in earshot of one another, and one camper spending his time on the computer from the basement of their small corner grocery store. Would we do this again? Yes, in a heartbeat!



Thank you! Thank you to all who have helped make Neighborhood Camp a reality. The campers understand and appreciate the benefits they receive from your ongoing support. No doubt this year is unique. With perseverance and grit we were able to create a pilot program for our kids. It is with the help of Siebert Lutheran Foundation, the Racine Community Foundation, Outreach for Hope, and the many donations of friends and family that we were able to put together this free pilot program for the undeserved kids in Racine.



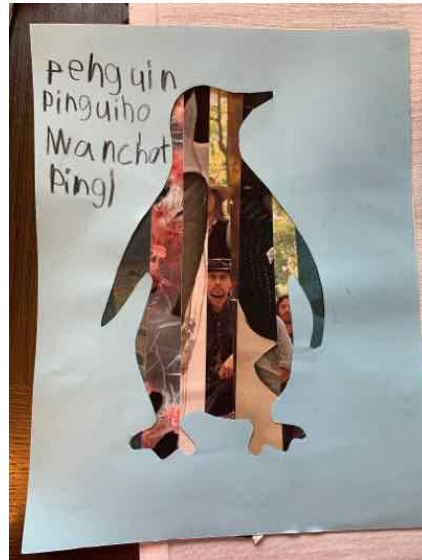
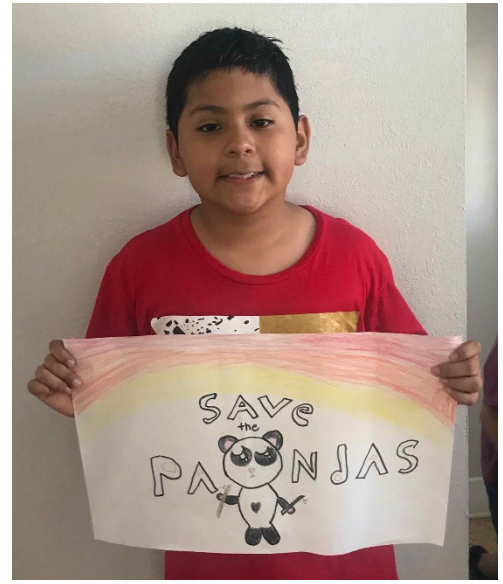
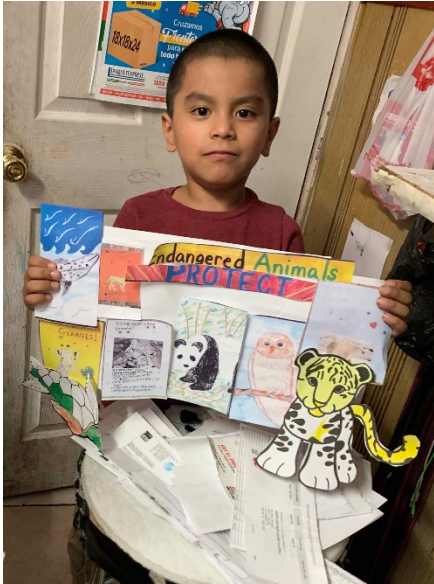

Emaus continue to provide meals for those in need.

Although Neighborhood Camp has finished, the need for food has not stopped. We are blessed to be serving approximately twenty-five families currently with weekly food supplies. We give thanks for those who provide food supplies, as well as their time putting together and distributing the baskets as we serve to our neighbors with Love.



Learning Calmness

In these troubled times, anxiety can be overwhelming. Experts say the practice of being fully aware of your thoughts and feelings in a nonjudgmental way can help reduce stress responses, improve cognition or focus, and fight pain. This practice is called mindfulness. While mindfulness is often viewed as a form of meditation, there are some other activities that can help reduce anxiety.

- ✓ Go on a walk and look for certain colors or plants.
- ✓ Count your footsteps, or see how quietly you can walk.
- ✓ During meals, spend a few minutes to focus on how your food looks smells, tastes and feels in your mouth.

- ✓ Do some belly breathing. Inhale slowly, letting your belly expand, then exhale for 2 or 3 seconds longer than your breath in. You may also think positive thoughts as you inhale and let anger and worry go as you exhale.
- ✓ When negative thoughts come into your mind, try to replace them with 3 positive thoughts.
- ✓ Try guided meditation. There are several apps or You-tube videos that may help.
- ✓ Tai Chi may also be helpful.
- ✓ Share your concerns with a family member or friend. Let them know you are feeling down.

There are many online and print resources available for the practice of mindfulness, and you may find them helpful.

Outreach for Hope 2020 Ride/Run/Walk is going virtual!



What does that mean, exactly? They are inviting bikers, runners and walkers to remotely participate in 25 fitness and fundraising challenges in honor of Outreach for Hope's 25th anniversary.

It is their goal to register a minimum of 625 participants, log 25,000 miles and raise over \$150,000.

Outreach for Hope has been supporting our Outreach Ministries through Grant support, for over 20 years. Now is the time to give back!

If you are interested in joining the Emaus team of walkers, who will be counting steps the week of the 13th to raise money, helping to support the Ride/ Walk/ Run event, please contact the church office, or let Carol Yust know asap.

Our goal is to walk 150,000 steps and raise a minimum of \$1500. We currently have two of our team members who will be matching the total fund they raise. PLEASE HELP SUPPORT US BY WALKING OR SPONSORING ONE OF OUR WALKERS.

Together we can make a difference one step at a time.

Remembering Julie Field

Former Emaus member, Julie Field, died on July 23rd. Julie and her family were active members of Emaus for many years. We extend our sincere sympathy to her family.

Thank you Contributors

A big thank you to all of the contributors that make the Visitor look so good. And a special thank you for all of the wonderful pictures.



EMAUS ELCA VISITOR

Caminando Juntos + We Walk Together

September/October
2020

Personal de Emaus Y Horarios de Adoración

Pastor: Anglo - Rev. Marcy Wieties 262-880-1122 wieties@sbcglobal.net

Líder de Adoración: Latino - Ramiro Flores 262-822-8620 rf732747@gmail.com

Director de Alcance: Carol Yust 414-208-9083 cyust@aol.com

Secretaria: Maribel Vega Madrid 262-883-5284 mbellievega22@gmail.com

Oficina de Iglesia: 262-634-5515 Correo electrónico: emausELCA@gmail.com

Sitio de internet: emauselca1.org

Emaus le ofrece servicios de adoración en inglés todos los sábados por la noche a las 4:30 y los domingos por la mañana a las 9:00.

Los servicios de adoración en español se llevan a cabo todos los domingos por la mañana a las 11:00.

El horario de oficina es de 9:00 a.m. a 3:00 p.m. de lunes a jueves. Llame 262-634-5515 ext: 200

Servicios de Adoración Virtual

Domingo 6 de septiembre, 9:00 am - adoración a través de Zoom

5 domingos, 13 de septiembre en - pregrabado, 9:45 am - Zoom con la Sagrada comunión

5 sábados a partir del 12 de septiembre - pregrabado

Ver detalles en la página siguiente.

El pastor Jaime Dubon llevará a cabo los servicios de español a las 11:00 a través de Facebook. Incluso adoración a través en Zoom una vez al mes.

Si está interesado en unirse a nosotros para la adoración a través de Zoom, envíe un correo electrónico al correo electrónico de la iglesia o visite nuestro sitio web. Maribel le enviará el enlace para unirse.

Culto virtual de la temporada de creación

Los nuevos servicios de adoración virtual de la Temporada de la Creación se lanzarán el sábado 12 de septiembre. Durante cinco fines de semana consecutivos, el equipo de adoración ha creado experiencias de adoración únicas que se enfocan en la creación y el cuidado de la tierra. El Campamento del Vecindario se destacará el primer fin de semana, 12 y 13 de septiembre. El pastor Marcy y el pastor John Bischoff se presentarán los siguientes fines de semana. Los ministros asistentes que dirigen la liturgia de la creación especial serán Kathy Christensen, Karen Sedgwick, Sandy Strini y Cathy Meyer.

A partir del 12 de septiembre, se puede acceder a los servicios a través del sitio web de Emaus (emauselca1.org) o la página de Facebook de Emaus. Para los cinco domingos del Tiempo de la Creación a las 9:45 am también habrá una reunión de Zoom "Comunión y Comunidad" donde participaremos en la Sagrada Comunión seguida de un tiempo de conversación donde podremos vernos unos con otros.



Aprobada la candidatura de Ramiro Flores

Felicidades a Ramiro Flores. Ramiro ha sido aprobado por el Comité de Candidaturas de la ELCA para realizar estudios de seminario hacia su objetivo de convertirse en ministro ordenado. Le deseamos las bendiciones de Dios a Ramiro a medida que avanza.



Los teléfonos de Emaus están listos y funcionando

Si no ha tenido éxito al intentar comunicarse con nosotros en la iglesia, le pedimos disculpas. Nuestros teléfonos han sido reparados. Ahora están listos y funcionando. Si alguna vez necesita comunicarse con nosotros fuera del horario de atención, marque 262-634-5515 y presione la extensión 202. Esto lo conectará con Carol Yust.

EASY se reanudará virtualmente

Los planes para poner en marcha EASY aún se encuentran en la etapa de "pensarlo bien". Es de esperar que estemos listos y funcionando a fines de septiembre. Se está considerando la posibilidad de reunirse 3 veces por semana (martes a jueves). El tiempo será determinado por los horarios escolares de nuestros niños. La invitación a EASY este año incluirá a los nuevos estudiantes de 6° grado. Se pondrá énfasis en proyectos prácticos de ciencia y arte. También se está explorando cómo podemos involucrar a los mentores. ¡Manténganse al tanto!

Mayordomías

Actualización sobre mayordomías. Aunque no hemos podido asistir a la iglesia en persona durante varios meses, quiero extender un gran agradecimiento a todos los que han continuado apoyando a Emaus ELCA con sus ofrendas. Sus donaciones nos han ayudado a mantenernos al día con nuestras facturas de la iglesia en curso. Para aquellos de ustedes que aún no donen en línea, se les enviarán nuevos sobres de la iglesia en septiembre. Si tiene preguntas, comuníquese con Cathy Meyer al 262-498-4931 o cjanemeyer@yahoo.com.

Cadena de oración de Emaus

La Cadena de Oración de Emaus comenzó hace unos 40 años y era una cadena telefónica en la que los miembros de los círculos de mujeres se llamaban entre sí para compartir las peticiones de oración. Internet proporcionó una forma diferente de comunicación y ahora recibimos las solicitudes de la cadena de oración por correo electrónico.

Cualquiera que desee solicitar oraciones por alguien puede llevar su solicitud a Carol Eschmann, nuestra enfermera parroquial, y ella la incluirá en su comunicación semanal por correo electrónico. No es necesario incluir nombres si así lo prefiere. Carol también necesita tener actualizaciones de las solicitudes para que pueda proporcionar información precisa.

También puede unirse a la lista de destinatarios de la Cadena de Oración poniéndose en contacto con Carol en cdeschmann@wi.net. El número de teléfono de Carol es 262-989-0926.

Campamento de barrio vecinal 2020: Una realidad virtual

¿Quién hubiera pensado que Neighborhood Camp atendería a 25 niños a través de ZOOM este verano? Al darse cuenta de que no habría oportunidad de persona a persona, el personal, Nancy Smith, Katie Syslack y Maribel Madrid, se pusieron a trabajar diseñando un programa virtual de 3 semanas que se reunía de lunes a viernes de 10 a.m. a mediodía y de 1 a 3 p.m. Se proporcionaron Chromebooks, cámaras y libros a cada campista.



Cada semana se entregaron a los campistas suministros educativos y de arte y alimentos para alimentar a una familia de cuatro. Michaela Keller se incorporó para trabajar con el personal en la configuración de los Chromebook con Google Classroom.



Nuestros temas se centraron en el Cuidado de la Tierra: los campistas aprendieron sobre el agua, las especies en peligro de extinción y los efectos del cambio climático. Por último, aprendieron cómo podrían ser el cambio que marque la diferencia en el futuro de la tierra. Se hizo especial énfasis en Jane Goodall, su trabajo con chimpancés y su organización Roots and Shoots.

Los campistas plantaron semillas y las vieron crecer (¡siempre y cuando se acordaran de regarlas!) Dibujaron un ciclo del agua, pintaron flores, dibujaron sus especies favoritas en peligro de extinción, jugaron al bingo, escribieron poemas, siguieron una rutina de ejercicios cada día, leyeron libros, crearon un póster de "Salva la tierra", escribieron cartas a nuestros trabajadores de salud locales, fotografiaron escenas de la naturaleza, escribieron diariamente en sus diarios, vieron videos que estaban relacionados con los temas, discutieron el

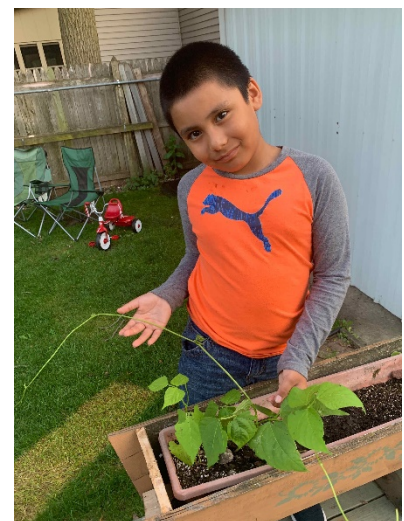

racismo, pintaron piedras y se sumergieron en hojas de trabajo relacionadas con la temas semanales. ¡El tiempo pasó rápido!



campista se perdió unos días porque un conejo había mordido sus cables wi-fi.

La recepción no siempre fue la mejor en cuanto a sonido.

Distracciones: mascotas y miembros de la familia entrando y saliendo de la vista de la cámara, más de un campista viviendo en el mismo hogar causando confusión cuando estaban al alcance del oído, y un campista pasando su tiempo en la computadora desde el sótano de su pequeño rincón. tienda de comestibles. ¿Volveríamos a hacer esto? ¡Sí, en un latido del corazón!

¡Gracias! Gracias a todos los que han ayudado a hacer realidad el Campamento Vecinal. Los campistas comprenden y aprecian los beneficios que reciben de su apoyo continuo. Sin duda este año es único. Con perseverancia y determinación, pudimos crear un programa piloto para nuestros hijos. Es con la ayuda del Fundación luterana de Siebert , fundación comunitaria de Racine, Organización de Alcance de la Esperanza y las muchas donaciones



Si, hubo algunos fallas. Un



de amigos y
pudimos
programa
gratisito
niños



familiares
armar este
piloto
para los

inmerecidos en Racine.

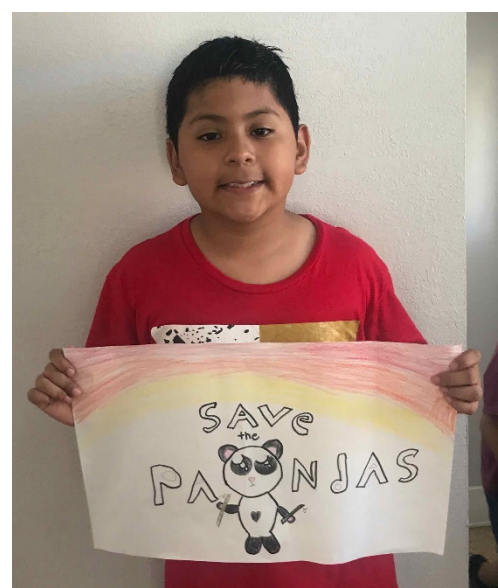
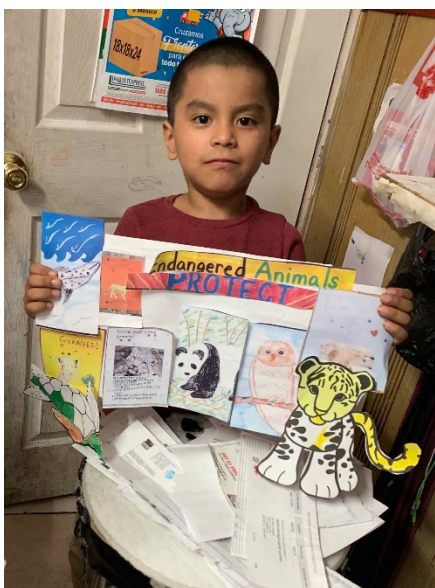

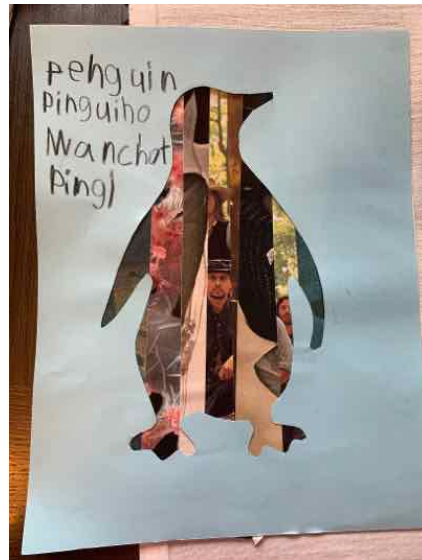

Emaus sigue proporcionando comidas a los necesitados.

Aunque el Campamento Vecinal ha terminado, la necesidad de alimentos no ha cesado. Tenemos la suerte de estar sirviendo a aproximadamente veinticinco familias actualmente con suministros de alimentos semanales. Damos gracias por quienes proveen alimentos, así como por su tiempo armando y distribuyendo las canastas mientras servimos a nuestros vecinos con Amor.



Aprendiendo la calma

En estos tiempos difíciles, la ansiedad puede ser abrumadora. Los expertos dicen que la práctica de estar completamente consciente de sus pensamientos y sentimientos sin juzgar puede ayudar a reducir las respuestas al estrés, mejorar la cognición o el enfoque y combatir el dolor. Esta práctica se llama atención plena. Si bien la atención plena a menudo se considera una forma de meditación, existen otras actividades que pueden ayudar a reducir la ansiedad.

- ✓ Salga a caminar y busque ciertos colores o plantas.
- ✓ Cuente sus pasos o vea cuán silenciosamente puede caminar.
- ✓ Durante las comidas, dedique unos minutos a concentrarse en cómo se ve, huele, sabe y se siente su comida en la boca.

- ✓ Respire un poco el vientre. Inhale lentamente, dejando que su vientre se expanda, luego exhale durante 2 o 3 segundos más que su respiración. También puede tener pensamientos positivos mientras inhala y dejar que la ira y la preocupación se vayan mientras exhala.
- ✓ Cuando le vengan a la mente pensamientos negativos, intente reemplazarlos con 3 pensamientos positivos.
- ✓ Pruebe la meditación guiada. Hay varias aplicaciones o videos de YouTube que pueden ayudar.
- ✓ El Tai Chi también puede ser útil.
- ✓ Comparta sus preocupaciones con un familiar o amigo. Hágales saber que se siente mal.

Hay muchos recursos impresos y en línea disponibles para la práctica de la atención plena, y es posible que los encuentre útiles.

Alcance de la Esperanza 2020 Paseo/Correr/Caminar is será virtual!



¿Qué significa eso exactamente? Están invitando a ciclistas, corredores y caminantes a participar de forma remota en 25 desafíos de acondicionamiento físico y recaudación de fondos en honor al 25 aniversario de Organización de Alcance de la Esperanza.

Su objetivo es registrar un mínimo de 625 participantes, registrar 25.000 millas y recaudar más de \$ 150.000.

Organización de Alcance de la Esperanza ha estado apoyando nuestros Ministerios de Alcance a través del apoyo de subvenciones, durante más de 20 años. ¡Ahora es el momento de retribuir!

Si está interesado en unirse al equipo de caminantes de Emaus, que contarán los pasos la semana del 13 para recaudar dinero, ayudando a apoyar el evento Ride / Walk / Run, comuníquese con la oficina de la iglesia o informe a Carol Yust lo antes posible.

Nuestro objetivo es caminar 150000 pasos y recaudar un mínimo de \$ 1500. Actualmente tenemos dos de los miembros de nuestro equipo que estarán a la altura del fondo total que recauden. **POR FAVOR AYUDE A APOYARNOS CAMINANDO O PATROCINANDO A UNO DE NUESTROS CAMINANTES.**

Juntos podemos marcar la diferencia paso a paso.

Recordando a Julie Field

Julie Field, murió el 23 de julio. Julie y su familia fueron miembros activos de Emaus durante muchos años. Extendemos nuestro más sentido pésame a su familia.

Gracias colaboradores

Un gran agradecimiento a todos los colaboradores que hacen que el visitante se vea tan bien. Y un agradecimiento especial por todas las maravillosas fotografías.



EMAUS ELCA VISITOR

Caminando Juntos + We Walk Together

November 2020

<u>EmausELCA Staff & Worship Times</u>	
Pastor: Anglo - Rev. Marcy Wieties	262-880-1122 wieties@sbcglobal.net
Worship Leader: Latino - Ramiro Flores	262-822-8620 rf732747@gmail.com
Outreach Director: Carol Yust	414-208-9083 cyust@aol.com
Secretary: Maribel Vega Madrid	262-883-5284 mbellievega22@gmail.com
Church Office: 262-634-5515	E-mail: emauselca@gmail.com
Website: emauselca1.org	
English-spoken worship services are held at Emaus every Saturday evening at 4:30 and Sunday mornings at 9:00.	
Spanish-spoken worship services are held at Emaus every Sunday morning at 11:00.	
Emaus office hours are 9:00 a.m. to 3:00 p.m. Monday through Thursday.	

Reopening Proposal

The reopening proposal described in the mailing was not approved by the church council because the ministers have decided not to reopen now due to the rising Covid numbers. Virtual worship services will remain at 9:00 a.m. and 11:00 a.m. Some special services will be pre-recorded and can be watched any time with a 9:45 Communion and Conversation time via Zoom.

There will be no Latino in-person worship during November. Pastor Jaime encourages everyone to follow precautions such as masks, distancing, hand washing and avoiding large gatherings.

November Dates

Sundays, 9:00 and 11:00	Worship Services	
November 1	All Saints Sunday	Pre-recorded and Zoom
November 17, 6:30 pm	Council Meeting	Zoom
Wednesdays, 1:00	Bible Study, Book Club Chat	Zoom

All Saints Sunday

November 1st in All Saints Sunday. During the worship service there is a special remembrance of Emaus members who passed away during the past year. Those we are remembering are:

Luz Maria Garcia Penaloza
JoAnn Hendricksen
John Knuteson
Glenn Christiansen
Art Rode
Judy Olsen
Margery Jensen

The English worship service has been pre-recorded and can be viewed through a link sent via email or through the Emaus website emauselca1.org.

Confirmation and First Communion Classes

Students at Emaus who were taking Confirmation and/or First Communion classes, offered in Spanish or English had those classes abruptly stopped when the church closed in March due to the Covid-19 Pandemic. Students were just five classes short of completing an entire year of study. Plans are underway to resume those classes very soon using an online format. This will provide students a way to complete their studies. Watch future Newsletters for additional information.

Scrip Fund Raising Continues

Think ahead for holiday giving. Scrip gift cards are still available through Emaus. Cathy Meyer orders cards at least twice each month and delivers them when they arrive. Contact Cathy at 262-498-4931 or cjanemeyer@yahoo.com with any questions or to place an order.

EASY

EASY (EMAUS After School for Youth) kicked off the year virtually in October. There are 18 kids on board. We are meeting Tuesday, Wednesday and Thursday from 3:15 - 5pm. Highlights of EASY will be hands-on-science, reading and art projects.

EASY staff, Maribel, Katie and Nancy, have been busy researching and planning. Thinking ahead has become our mantra! In addition to the use of a Chromebook and a camera, each student received a bag of supplies from crayons and markers to paper and pencils, ruler, glue, tape and scissors. Each month they will receive a supply of books and a reading bingo sheet that has a myriad of fun selections. They also received workbooks involving mazes, logic and some sloth fun.

We introduced them to Lebron James' personal book "I Promise." They saw an interview in which he emphasized the need to do homework before playing video games and the importance of reading. Each received a copy of a book titled "The Boy Who Became King" about Lebron's early years and how he persevered, reaching to success with the help of mentors.

One of the highlights was a visit by Rebecca Bissi, a local artist, who talked the kids through an artistic project which used shapes and colors. Once their work is completed she will mount them on a huge canvas to hang on an EASY wall.

While not always easy, even during the pandemic "EASY Does It!"

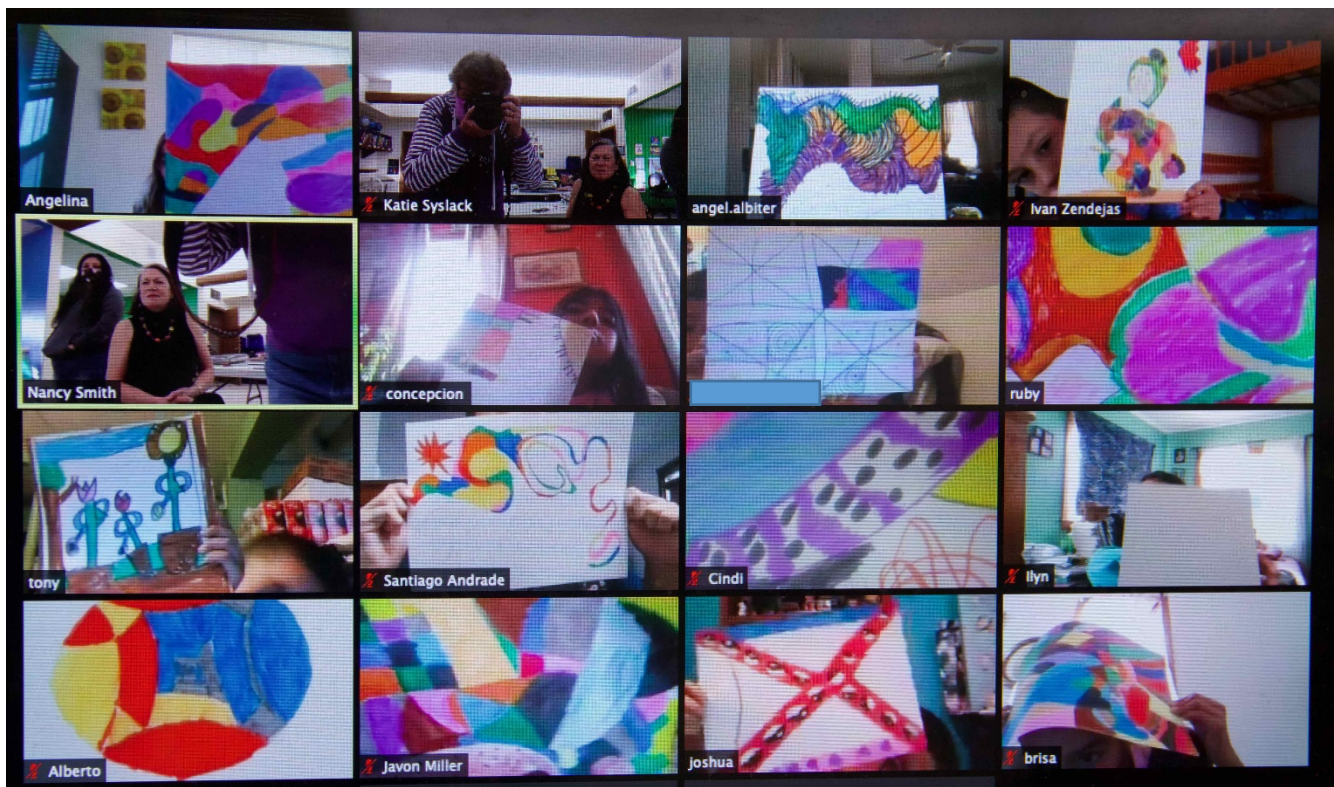

The ladybug pictures are a result of our discussion about why ladybugs were on our clothes and in our homes. Talked about hibernation. They watched a video of someone drawing one and then drew their own.

This past week they tried their hand at scratch art using leaf templates as their theme.

Also including a few more pix of Rebecca's art project

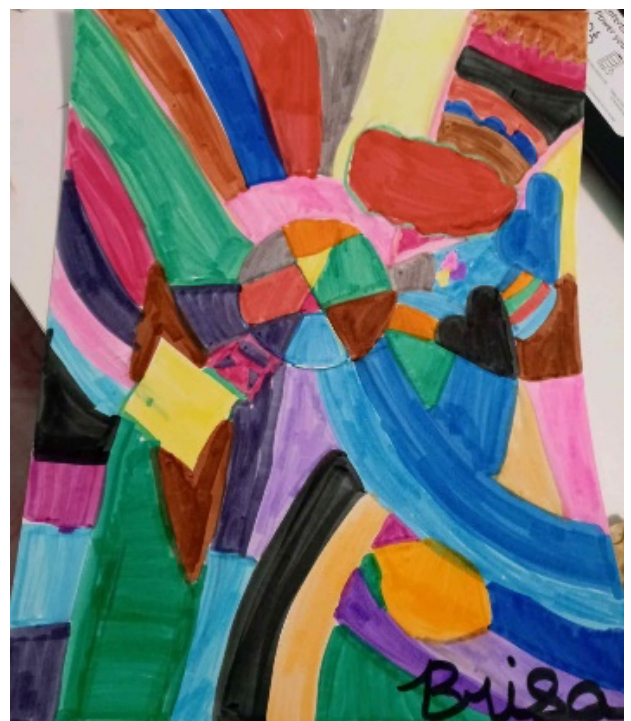

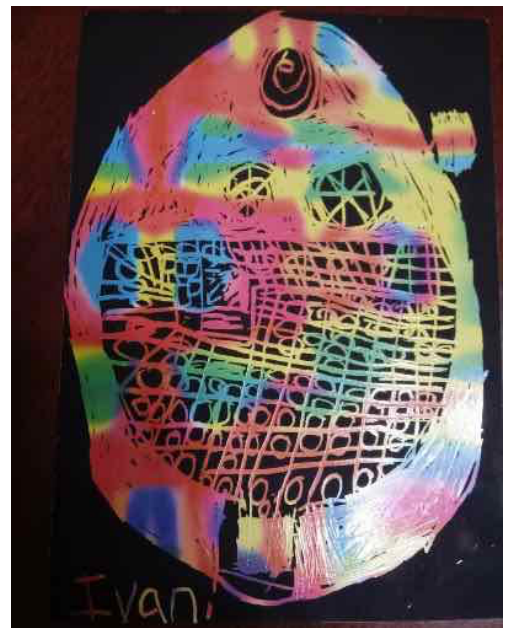



Stewardship Update

When I rejoined the Emaus ELCA church council as Stewardship chair at our annual congregational meeting in February, 2020, I could not have imagined that most of our time shared together for the remainder of the year would be through social media or phone calls. Even though we are not meeting in person, the work of our church and the maintenance of the Emaus building is ongoing. And although we previously have committed our time, talents and treasure during a worship celebration, this year we must separately consider what we can give in thanks for what we have received from God.

You will be sent a letter with a commitment card and self-addressed, stamped envelope regarding your financial support for Emaus ministry. Please prayerfully consider filling out the card and returning it by mail as soon as possible. With a timely response from you, the executive committee will be able to confidently prepare a budget for 2021.

I want to extend a sincere thank you for your continued financial contributions during this unusual time. Thank you also for your help with this stewardship effort.

Cathy Meyer

Flu Vaccine Information from the CDC

Flu is a contagious disease that spreads around the United States every year, Usually between October and May. While anyone can get the flu, it is more dangerous for some people. People 65 years and older and people with certain health conditions or weakened immune systems are at greatest risk of flu complications.











Pneumonia, bronchitis, sinus and ear infections are examples of flu-related complications. Medical conditions such as heart disease, cancer or diabetes may be worsened by flu.

Flu can cause fever and chills, sore throat, muscle aches, fatigue, cough, headache and runny or stuffy nose.

Flu vaccine helps prevent illness and flu-related doctor visits each year. Each year a new flu vaccine is made to protect against viruses that are likely to cause disease in the upcoming flu season. Flu vaccine does not cause flu.

Because many of the flu symptoms are similar to cold and Covid 19 symptoms, I am including a chart that compares symptoms for each.

COLD VS. FLU VS. CORONAVIRUS

SYMPTOMS	COLD	FLU	CORONAVIRUS** (can range from mild to serious)
 Fever	Rare	High (100-102 F) Can last 3-4 days	Common
 Headache	Rare	Intense	Can be present
 General Aches, Pains	Slight	Usual, often severe	Can be present
 Fatigue, Weakness	Mild	Intense, Can last up to 2-3 weeks	Can be present
 Extreme Exhaustion	Never	Usual (starts early)	Can be present
 Stuffy Nose	Common	Sometimes	Has been reported
 Sneezing	Usual	Sometimes	Has been reported
 Sore Throat	Common	Common	Has been reported
 Cough	Mild to moderate	Common, Can become severe	Common
 Shortness of Breath	Rare	Rare	In more serious infections

Sources: National Institute of Allergy and Infectious Diseases. CDC. WHO.

**Information is still evolving

REPURPOSED PEWS by Kathy Christensen

When the new sanctuary floor was installed the existing pews were removed and given away. Several Emaus members probably have one in their home. My nephew offered to take those that were left and loaded 12 -15 onto a trailer which we drove to his property west of Racine. Many of them were used for seating in a dog training/performance arena. A few of them were repurposed into lovely pieces of furniture.



Tips for Zoom Meeting Attendees

- **Mute your microphone**
To help keep background noise to a minimum, make sure you mute your microphone when you are not speaking.
- **Be mindful of background noise**
When your microphone is not muted, avoid activities that could create additional noise, such as shuffling papers.
- **Position your camera properly**
If you choose to use a web camera, be sure it is in a stable position and focused at eye level, if possible. Doing so helps create a more direct sense of engagement with other participants.

- Limit distractions
You can make it easier to focus on the meeting by turning off notifications, closing or minimizing running apps, and muting your smartphone.
- Avoid multi-tasking
You'll retain the discussion better if you refrain from replying to emails or text messages during the meeting and wait to work on that PowerPoint presentation until after the meeting ends.
- Prepare materials in advance

Prayer Chain

Thank you, God, for your steadfast love revealed always but made especially clear in Jesus. Amen

We especially pray for all health care workers, first responders, and those many others working to keep us safe and supplied with daily needs. Also pray for those suffering job loss or decrease in income due to restrictions.

We pray for those seeking justice that their cries may be heard with responses of positive action.

We pray for the coming elections and that all will exercise their voting privileges.

We pray for our congregation and our leaders. We also pray for guidance as we meet virtually, and as we explore new ways of worshiping. We also pray for wisdom for those who are planning for return to in person worship.

For all students, whether virtual or in school, as they navigate new procedures and learning opportunities. We remember the teachers as they learn and develop new ways to teach kids and for those at home who provide support and guidance

We remember all who may be suffering from flu, pneumonia and COVID illnesses.

We remember all protesters and the law enforcement, fire and rescue personnel in these times of distress.

EASY staff is working to identify ways to stay connected with our kids and to support them with learning needs, social needs, and physical needs.

We remember those families suffering loss and pray for their comfort.

We pray for our military personnel and their families as they serve our country, **Alex, LJ, Eric, Abel, Michael and Marcos.**

Prayers for those families that are being separated.

For families and individuals as they seek medical diagnoses and direction, and for all of those in our community who are managing health issues. Remember health care providers that they be granted wisdom in seeking care management.

For caregivers as they navigate the ups and downs of caregiving, and that they remember to take time for themselves to regroup.

For all those who suffer with depression, abuse, or addictions that prevent them from living a healthy vibrant life and for those suffering broken relationships.

For the Faithworks and Northside Food Pantries, and for the families served, including those served by Emaus outreach.

Prayers for those of our community who are living in other locations: Mavis Agerholm and Marion Anderson.

**For prayer request or updates please contact Carol Eschmann at 262 989-0926 or at cdeschmann@wi.net

Emaus ELCA Council Meeting

Date: September 15, 2020 **Time:** 6:30 pm **Place:** Zoom Virtual Meeting

Attendance: Pastor Marcy Wieties, Pastor Jaime Dubon, Ramiro Flores, Missy Porcaro, Art Smith, Kathy Christensen, Carol Eschmann, Chris Lamberton, Diane Melander, Cathy Meyer, Michaela Wieties, Carolyn Wooster, and Carol Yust.

Opening Devotion: Pastor Marcy asked God to help us relish the fall days and see personal and societal change in a positive light.

Minutes: A motion to accept the August 18, 2020 minutes as presented was approved (*Motion 09/2020:01*).

Financial Report:

- **Budget:** Art Smith reported that revenue down but expenses are also down. The budget was based on a best guess before the pandemic hit. The projected surplus at this point in the year was \$1,699; however, the actual surplus is currently \$6,060. The projected year end deficit is \$3114.
- **Accounts Payable:** All bills are paid except Synod Benevolence and monies borrowed from our dedicated accounts.
- **Designated Funds:** No new designated funds recorded. Carol Yust questioned the \$3000 amount currently in the Security Fund; she feels the account should have

been drained by previous expenses. Art will check past transactions. Jaime suggested that any excess funds be used to pay the Synod Benevolence.

- Balance Sheet: Net current deficit is \$3,367.88 (approximately the amount we owe ourselves).

A motion to place the Treasurer's Report on file for audit passed (*Motion 09/2020:02*).

Pastors' Reports:

- Jaime Dubon reported that 20-25 people connect during FB live worship. This number includes people from Emaus; however, he continues to receive inquiries regarding return to worship in the building.
- Marcy Wieties
 - Ramiro has been officially approved for the seminary program and he received a \$4000 scholarship.
 - The English and Spanish congregational surveys have been sent out. Carol Eschmann inquired about survey opportunities for non-email members. Kathy Christensen will mail paper surveys to Anglo families in need, and Carol Y will ask Maribel Madrid about contact information for Spanish speaking members to do the same.

Committee Reports:

- Worship & Music: Kathy Christensen announced that the committee is preparing pre-recorded services for the Season of Creation which can be viewed at any time. Communion and conversation takes place at 9:45 am Sunday via Zoom.
- Buildings & Grounds:
 - Drainage: A mechanical engineer made calculations and reported the church pipes/gutters are scaled properly. Beggi feels we need new grading, a new drainage/grate system, and new window wells at an estimated cost of \$22,500. Chris L and Loren Larsen will check for clogged gutters (a drone would be helpful). Chris will research various types of gutter-guard and prices.
 - Parsonage Furnace: Affordable Heating replaced the blower and circuit board caused by basement flooding. \$1500 for inspection/parts/labor. Neighbors on Carlisle Ave. have experienced flooding/backups similar to the parsonage flooding indicating that the problem may be a city issue.
 - Cathy Meyer will obtain a new radon test kit for the parsonage.
- Outreach:
 - Carol reported 30 families are receiving food through Kingdom Builders and FaithWorks. Carol's sister works at Piggly Wiggly and can provide/deliver at cost items not available through Kingdom Builders.

- Siebert Lutheran Foundation: Carol attended a webinar focused on sustainability and helping people to become self-sufficient. She shared her opinion that immigration reform and attention to mental health issues are key. Based on her comments, the foundation awarded Emaus an additional \$2000 to further build our ministry. Carol asked how we can identify people in need of help for depression/loneliness, particularly Latino members; Cathy Meyer, Carol Eschmann, and Sandi Strini currently help Carol Y reach out to Anglo members.

Old Business:

- Group home incident: Emaus pressed charges, the resident was arrested, and a hearing is scheduled for near the end of the month. The broken door glass has been repaired. Carol prefers to not report it to our insurance because of the high deductible and potential to raise our premium. Manager, Aaron Benke, said the group home will pay the bill but he wants the client to be responsible. Carol will attempt to get it settled before the hearing. If not, an Emaus representative should appear at the hearing.
- Anti-racism training: Nancy and Art Smith, Mary Janz, Maribel Madrid, and Carol Yust will attend the webinar.
- Immigration Task Force: Maribel will follow up with Stephanie Mitchell.

New Business:

- TOPS (Take Off Pounds Sensibly): The group wishes to return to the building for meetings. The Church Re-opening Committee will discuss.
- Portico Health Benefits: The ELCA recommends either the Gold-Plus plan (as recommended in the past) or the Silver-Plus HSA (cheaper option for employer but higher deductible for employee with a health savings account to help compensate). After discussion, a motion to use the Gold-Plus plan passed (*Motion 09/2020:03*).
- Latino Strategy Team: Seven topics affecting immigrants and refugees. Jaime and Ramiro will attend. Stefanie Mitchell and Jaime Dubon's wife may be discussing the Immigration Task Force.

Adjourn: A motion to adjourn at 7:30 pm passed (*Motion 09/2020:04*).

Respectfully submitted by Missy Porcaro

Reverse Advent Calendar for Food Box Donation Suggestions

Each day add an item to a food box to be donated to those in need.

- December 1 - box of cereal
 - December 2 - peanut butter
 - December 3 - stuffing mix
 - December 4 - boxed potatoes
 - December 5 - macaroni and cheese
 - December 6 - canned fruit
 - December 7 - canned tomatoes
 - December 8 - canned tuna
 - December 9 - dessert mix
 - December 10 - jar of apple sauce
 - December 11 - canned sweet potatoes
 - December 12 - cranberry sauce
 - December 13 - canned beans
 - December 14 - box of crackers
 - December 15 - package of rice
 - December 16 - package of oatmeal
 - December 17 - package of pasta
 - December 18 - spaghetti sauce
 - December 19 - chicken noodle soup
 - December 20 - tomato soup
 - December 21 - can of corn
 - December 22 - can of mixed vegetables
 - December 23 - can of carrots
 - December 24 - can of green beans
- Passionatepennypincher.com



EMAUS ELCA VISITOR

Caminando Juntos + We Walk Together

Noviembre 2020

Personal de Emaus Y Horarios de Adoración

Pastora: Anglo - Rev. Marcy Wieties 262-880-1122 wieties@sbcglobal.net

Líder de Adoración: Latino - Ramiro Flores 262-822-8620 rf732747@gmail.com

Directora de Alcance: Carol Yust 414-208-9083 cyust@aol.com

Secretaria: Maribel Vega Madrid 262-883-5284 mbellievega22@gmail.com

Oficina de Iglesia: 262-634-5515 Correo electrónico: emausELCA@gmail.com

Sitio de internet: emauselca1.org

Emaus le ofrece servicios de adoración en inglés todos los sábados por la noche a las 4:30 y los domingos por la mañana a las 9:00.

Los servicios de adoración en español se llevan a cabo todos los domingos por la mañana a las 11:00.

El horario de oficina es de 9:00 a.m. a 3:00 p.m. de lunes a jueves. Llame 262-634-5515 ext: 200

Propuesta de reapertura

La propuesta de reapertura descrita en la carta enviada hace 2 semanas no fue aprobada por el consejo de la iglesia porque los ministros han decidido no reabrir ahora debido al aumento de los números de COVID. Los servicios de adoración virtual permanecerán a las 9:00 a. y 11:00 a.m. Algunos servicios especiales estarán pregrabados y se pueden ver en cualquier momento con un tiempo de Comunión y Conversación a las 9:45 a través de Zoom.

No habrá adoración latina en persona durante noviembre. Jaime anima a todos a seguir precauciones como máscaras, distanciamiento, lavado de manos y evitar grandes reuniones.

Fechas de noviembre

domingos, 9:00 y 11:00	Servicios de adoración	Pregrabado y Zoom
1 de noviembre	Domingo de Todos los Santos	
17 de nov., 6:30 pm	Reunión del Consejo	Zoom
Miercoles, 1:00	Estudio bíblico, chat del club de lectura	Zoom

Domingo de Todos los Santos

El 1 de noviembre es el Domingo de Todos los Santos. Durante el servicio de adoración hay un recuerdo especial de los miembros de Emaus que fallecieron durante el año pasado. Aquellos que estamos recordando son:

Luz Maria Garcia Penaloza
JoAnn Hendricksen
John Knuteson
Glenn Christiansen
Art Rode
Judy Olsen
Margery Jensen

El servicio de adoración en inglés ha sido pregrabado y se puede ver a través de un enlace enviado por correo electrónico o mediante el sitio web de Emaus: emauselca1.org

Clases de Confirmación y Primera Comunión

Los estudiantes de Emaus que estaban tomando clases de Confirmación y / o Primera Comunión, ofrecidas en español o inglés, tuvieron esas clases abruptamente detenidas cuando la iglesia cerró en marzo debido a la pandemia Covid-19. A los estudiantes les faltaron cinco clases para completar un año completo de estudio. Hay planes en marcha para reanudar esas clases muy pronto utilizando un formato en línea. Esto proporcionará a los estudiantes una forma de completar sus estudios. Vea boletines futuros para obtener información adicional.

Continúa la recaudación de fondos Scrip

Piense en el futuro para las regalos navideños. Las tarjetas de regalo Scrip todavía están disponibles a través de Emaus. Cathy Meyer solicita tarjetas al menos dos veces al mes y las entrega cuando llegan. Comuníquese con Cathy al 262-498-4931 o cjanemeyer@yahoo.com con cualquier pregunta o para hacer un pedido.

EASY

EASY (EMAUS After School for Youth) inició el año prácticamente en octubre. Hay 18 niños a bordo. Nos reuniremos los martes, miércoles y jueves de 3:15 a 5:00 pm. Los aspectos más destacados de EASY serán proyectos prácticos de ciencia, lectura y arte.

El personal de EASY, Maribel, Katie y Nancy, han estado ocupadas investigando y planificando. ¡Pensar en el futuro se ha convertido en nuestro mantra! Además del uso de un Chromebook y una cámara, cada estudiante recibió una bolsa de suministros, desde crayones y marcadores hasta papel y lápices, regla, pegamento, cinta adhesiva y tijeras. Cada mes recibirán un suministro de libros y una hoja de lectura de bingo que tiene una gran variedad de divertidas selecciones. También recibieron libros de trabajo que incluían laberintos, lógica y algo de diversión perezosa.

Les presentamos el libro personal de Lebron James "I Promise". Vieron una entrevista en la que enfatizó la necesidad de hacer los deberes antes de jugar videojuegos y la importancia de la lectura. Cada uno recibió una copia de un libro titulado "El niño que se convirtió en rey" sobre los primeros años de Lebron y cómo perseveró, alcanzando el éxito con la ayuda de mentores.

Uno de los aspectos más destacados fue la visita de Rebecca Bissi, una artista local, quien habló a los niños a través de un proyecto artístico que utiliza formas y colores. Una vez que su trabajo esté terminado, los montará en un gran lienzo para colgar en una pared EASY.

Aunque no siempre es fácil, incluso durante la pandemia, "¡EASY lo hace!"

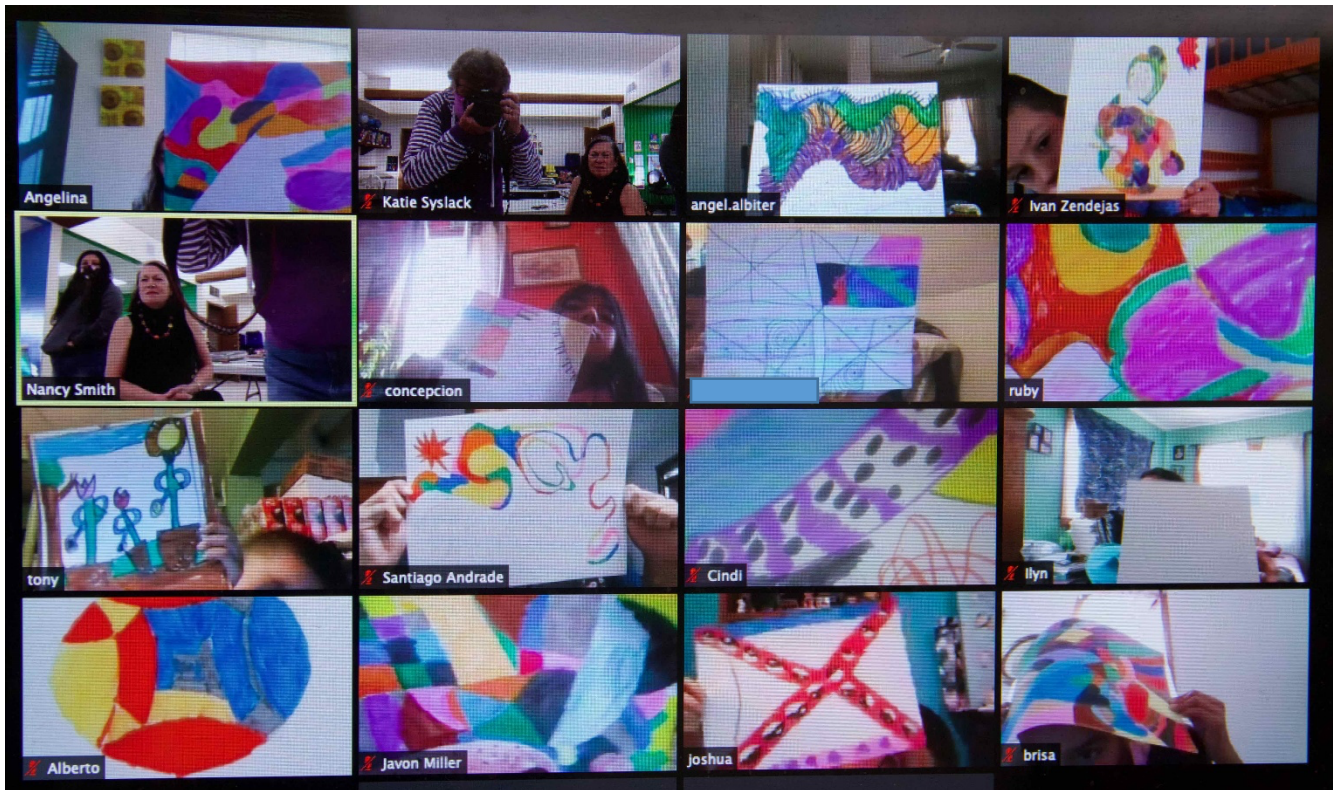

Las imágenes de mariposas son el resultado de nuestra discusión sobre por qué las mariposas estaban en nuestra ropa y en nuestros hogares. Hablé de hibernación. Vieron un video de alguien dibujando uno y luego dibujaron el suyo.

La semana pasada intentaron hacer scratch art utilizando plantillas de hojas como tema.

También se incluyen algunas fotos más del proyecto de arte de Rebecca.



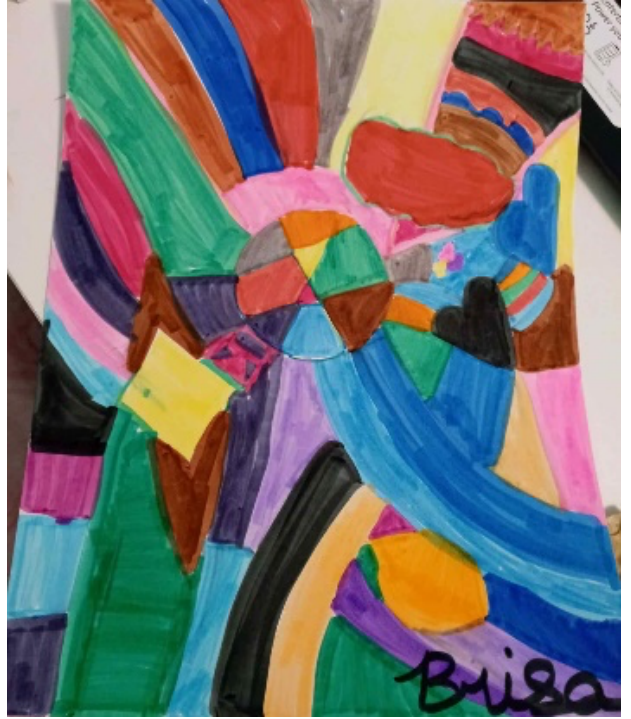

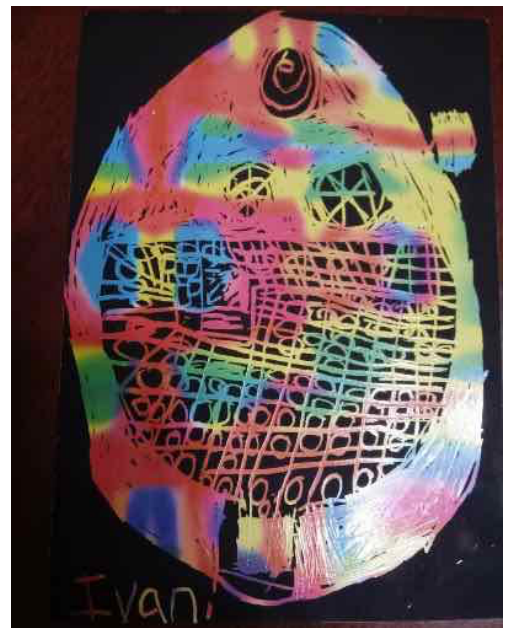



Actualización de mayordomía

Cuando me uní al consejo de la iglesia de Emaus ELCA como representante de Mayordomía en nuestra reunión congregacional anual en febrero de 2020, no podría haber imaginado que la mayor parte del tiempo que compartimos juntos durante el resto del año sería a través de las redes sociales o llamadas telefónicas. Aunque no nos reuniremos en persona, el trabajo de nuestra iglesia y el mantenimiento del edificio Emaus están en curso. Y aunque anteriormente hemos comprometido nuestro tiempo, talentos y tesoros durante una celebración de adoración, este año debemos considerar por separado lo que podemos dar en agradecimiento por lo que hemos recibido de Dios.

Se le enviará una carta con una tarjeta de compromiso y un sobre con su dirección y sello con respecto a su apoyo financiero para el ministerio Emaus. Por favor considere en oración llenar la tarjeta y enviarla por correo lo antes posible. Con una respuesta oportuna de su parte, el comité ejecutivo podrá preparar con confianza un presupuesto para 2021.

Quiero extenderles un sincero agradecimiento por sus continuas contribuciones financieras durante este inusual momento. Gracias también por su ayuda con este esfuerzo de mayordomía.

Cathy Meyer

Información sobre la vacuna contra la influenza de los CDC

La gripe es una enfermedad contagiosa que se propaga por los Estados Unidos todos los años, generalmente entre octubre y mayo. Si bien cualquiera puede contraer la gripe, es más peligrosa para algunas personas. Las personas de 65 años o más y las personas con determinadas afecciones o sistemas inmunitarios debilitados tienen mayor riesgo de sufrir complicaciones por la influenza.











La neumonía, la bronquitis, las infecciones de los senos nasales y del oído son ejemplos de complicaciones relacionadas con la gripe. Las afecciones médicas como enfermedades cardíacas, cáncer o diabetes pueden empeorar con la gripe.

La gripe puede causar fiebre y escalofríos, dolor de garganta, dolores musculares, fatiga, tos, dolor de cabeza y secreción o congestión nasal.

La vacuna contra la influenza ayuda a prevenir enfermedades y visitas al médico relacionadas con la influenza cada año. Cada año se elabora una nueva vacuna contra la influenza para proteger contra los virus que probablemente causen enfermedades en la próxima temporada de influenza. La vacuna contra la influenza no causa influenza.

Debido a que muchos de los síntomas de la gripe son similares a los síntomas del resfriado y del Covid 19, incluyo un cuadro que compara los síntomas de cada uno.

COLD VS. FLU VS. CORONAVIRUS

SYMPTOMS	COLD	FLU	CORONAVIRUS** (can range from mild to serious)
 Fever	Rare	High (100-102 F) Can last 3-4 days	Common
 Headache	Rare	Intense	Can be present
 General Aches, Pains	Slight	Usual, often severe	Can be present
 Fatigue, Weakness	Mild	Intense, Can last up to 2-3 weeks	Can be present
 Extreme Exhaustion	Never	Usual (starts early)	Can be present
 Stuffy Nose	Common	Sometimes	Has been reported
 Sneezing	Usual	Sometimes	Has been reported
 Sore Throat	Common	Common	Has been reported
 Cough	Mild to moderate	Common, Can become severe	Common
 Shortness of Breath	Rare	Rare	In more serious infections

Sources: National Institute of Allergy and Infectious Diseases. CDC. WHO.

**Information is still evolving

PEWS REPROPONIBLES por Kathy Christensen

Cuando se instaló el nuevo piso del santuario, se retiraron y regalaron los bancos existentes. Probablemente varios miembros de Emaus tengan uno en su casa. Mi sobrino se ofreció a llevar los que quedaban y cargar 12-15 en un remolque que condujimos a su propiedad al oeste de Racine. Muchos de ellos se utilizaron para sentarse en un campo de entrenamiento / actuación de perros. Algunos de ellos fueron reutilizados en hermosos muebles.



Consejos para los asistentes a la reunión Zoom

- **Mute your microphone** Silencia tu micrófono
Para ayudar a mantener el ruido de fondo al mínimo, asegúrese de silenciar el micrófono cuando no esté hablando.
- **Tenga en cuenta el ruido de fondo**
Cuando su micrófono no esté silenciado, evite actividades que puedan crear ruido adicional, como mover papeles. Cuando su micrófono no esté silenciado, evite actividades que puedan crear ruido adicional, como mover papeles.
- **Si elige usar una cámara web**, asegúrese de que esté en una posición estable y enfocada al nivel de los ojos, si es posible. Hacerlo ayuda a crear un sentido más directo de compromiso con otros participantes.
- **Limite las distracciones**
Puede hacer que sea más fácil concentrarse en la reunión desactivando las

notificaciones, cerrando o minimizando las aplicaciones en ejecución y silenciando su teléfono inteligente.

- Evite la multitarea

Retendrá mejor la discusión si se abstiene de responder correos electrónicos o mensajes de texto durante la reunión y espera a trabajar en esa presentación de PowerPoint hasta que finalice la reunión.

- Prepare los materiales con anticipación.

Cadena de Oración

Gracias, Dios, por tu amor inquebrantable, siempre revelado, pero especialmente claro en Jesús. Amén

Oramos especialmente por todos los trabajadores de la salud, los socorristas y aquellos muchos otros que trabajan para mantenernos seguros y abastecidos con las necesidades diarias. Ore también por quienes pierden su empleo o disminuyen sus ingresos debido a restricciones.

Oramos por quienes buscan justicia para que sus gritos sean escuchados con respuestas de acción positiva.

Oramos por las próximas elecciones y que todos ejerzan sus privilegios de voto.

Oramos por nuestra congregación y nuestros líderes. También oramos para recibir guía cuando nos reunimos virtualmente y exploramos nuevas formas de adorar. También oramos por sabiduría para aquellos que planean regresar a la adoración en persona.

Para todos los estudiantes, ya sean virtuales o en la escuela, mientras navegan por nuevos procedimientos y oportunidades de aprendizaje. Recordamos a los maestros a medida que aprenden y desarrollan nuevas formas de enseñar a los niños y a aquellos en casa que brindan apoyo y orientación.

Recordamos a todos los que pueden estar sufriendo de gripe, neumonía y enfermedades COVID.

Recordamos a todos los manifestantes y al personal policial, de bomberos y de rescate en estos tiempos de angustia.

El personal de **EASY** está trabajando para identificar formas de mantenerse conectados con nuestros niños y apoyarlos con sus necesidades de aprendizaje, sociales y físicas.

Recordamos a esas familias que sufrieron pérdidas y oramos por su consuelo.

Oramos por nuestro personal militar y sus familias mientras sirven a nuestro país, **Alex, LJ, Eric, Abel, Michael y Marcos.**

Oraciones por aquellas familias que están siendo separadas.

Para las familias y las personas que buscan diagnósticos médicos y orientación, y para todos aquellos en nuestra comunidad que están manejando problemas de salud. Recuerde a los proveedores de atención médica que se les otorga sabiduría para buscar la administración de la atención.

Para los cuidadores mientras navegan por los altibajos de la prestación de cuidados, y que recuerdan tomarse un tiempo para reagruparse.

Para todos aquellos que sufren de depresión, abuso o adicciones que les impiden vivir una vida sana y vibrante y para aquellos que sufren relaciones rotas.

Para Faithworks y Northside Food Pantries, y para las familias atendidas, incluidas aquellas atendidas por Emaus outreach.

Oraciones por aquellos de nuestra comunidad que viven en otros lugares: Mavis Agerholm y Marion Anderson.

** Para solicitudes de oración o actualizaciones, comuníquese con Carol Eschmann al 262 989-0926 o cdeschmann@wi.net

Reunión del Consejo Emaus ELCA

Fecha: 16 de septiembre, 2020 **Hora:** 6:30 pm **Lugar:** Zoom Video Conferencia

Asistencia: Pastor Marcy Wieties, Pastor Jaime Dubon, Ramiro Flores, Missy Porcaro, Art Smith, Kathy Christensen, Carol Eschmann, Chris Lamberton, Diane Melander, Cathy Meyer, Michaela Wieties, Carolyn Wooster, and Carol Yust.

Oración de apertura: La pastora Marcy le pidió a Dios que nos ayudara a disfrutar los días de otoño y ver el cambio personal y social de una manera positiva.

Minutos: Se aprobó una moción para aceptar el acta del 18 de agosto de 2020 tal como se presentó (Moción 09/2020: 01).

Informe del Tesorero:

• Presupuesto: Art Smith informó que los ingresos disminuyeron, pero los gastos también. El presupuesto se basó en una estimación aproximada antes de la pandemia. El superávit proyectado en este momento del año era de \$ 1,699; sin embargo, el superávit real es actualmente de \$ 6.060. El déficit proyectado para fin de año es de \$ 3114.

- Cuentas por pagar: Todas las facturas se pagan excepto la Benevolencia del Sínodo y el dinero prestado de nuestras cuentas dedicadas.
- Fondos designados: No se registran nuevos fondos designados. Carol Yust cuestionó la cantidad de \$ 3000 actualmente en el Fondo de Seguridad; ella siente que la cuenta debería haberse agotado por gastos anteriores. Art comprobará las transacciones pasadas. Jaime sugirió que los fondos excedentes se utilicen para pagar la Benevolencia del Sínodo.
- Balance general: El déficit corriente neto es de \$ 3,367.88 (aproximadamente la cantidad que nos debemos).

Informes de los pastores:

• Jaime Dubon informó que entre 20 y 25 personas se conectan durante la adoración en vivo de FB. Este número incluye personas de Emaus; sin embargo, sigue recibiendo consultas sobre el regreso al culto en el edificio.

- Marcy Wieties

o Ramiro ha sido aprobado oficialmente para el programa de seminario y recibió una beca de \$ 4000.

o Se han enviado las encuestas congregacionales en inglés y español. Carol Eschmann preguntó sobre las oportunidades de realizar encuestas para los miembros que no utilizan el correo electrónico. Kathy Christensen enviará por correo encuestas en papel a las familias anglosajonas necesitadas, y Carol Y le pedirá a Maribel Madrid sobre la información de contacto de los miembros Latinos para que hagan lo mismo.

Informes del Comité:

• Adoración y música: Kathy Christensen anunció que el comité está preparando servicios pregrabados para la Temporada de la Creación que se pueden ver en cualquier momento. La comunión y la conversación serán a las 9:45 am del domingo a través de Zoom.

- Edificios y terrenos:

o Drenaje: Un ingeniero mecánico hizo cálculos e informó que las tuberías / canaletas de la iglesia tienen la escala adecuada. Beggi siente que necesitamos una nueva nivelación, un nuevo sistema de drenaje / rejilla y nuevos pozos para ventanas a un costo estimado de \$ 22,500. Chris L y Loren Larsen buscarán canalones obstruidos (un dron sería útil). Chris investigará varios tipos de canaletas y precios.

o Caldera de casa pastoral: La calefacción asequible reemplazó el ventilador y la placa de circuito causada por la inundación del sótano. \$ 1500 para inspección / repuestos / mano

de obra. Los vecinos de Carlisle Ave. han experimentado inundaciones / retrocesos similares a las inundaciones de la rectoría, lo que indica que el problema puede ser un problema de la ciudad.

o Cathy Meyer obtendrá un nuevo kit de prueba de radón para la casa parroquial.

• **Alcance:**

o Carol informó que 30 familias están recibiendo alimentos a través de Kingdom Builders y FaithWorks. La hermana de Carol trabaja en Piggly Wiggly y puede proporcionar / entregar a un costo artículos que no están disponibles a través de Kingdom Builders.

o Fundación Luterana Siebert: Carol asistió a un seminario web centrado en la sostenibilidad y en ayudar a las personas a ser autosuficientes. Ella compartió su opinión de que la reforma migratoria y la atención a los problemas de salud mental son claves. Según sus comentarios, la fundación otorgó a Emaus \$ 2000 adicionales para seguir construyendo nuestro ministerio. Carol preguntó cómo podemos identificar a las personas que necesitan ayuda para la depresión / soledad, en particular a los miembros latinos; Cathy Meyer, Carol Eschmann y Sandi Strini actualmente ayudan a Carol y a llegar a los miembros anglosajones.

Asuntos anteriores:

• Incidente del hogar grupal: Emaus presentó cargos, el residente fue arrestado y una audiencia está programada para cerca de fin de mes. Se ha reparado el vidrio roto de la puerta. Carol prefiere no informarlo a nuestro seguro debido al alto deducible y al potencial de aumentar nuestra prima. El gerente, Aaron Benke, dijo que la casa grupal pagará la cuenta, pero quiere que el cliente sea responsable. Carol intentará arreglarlo antes de la audiencia. Si no es así, un representante de Emaus debe comparecer en la audiencia.

• Capacitación contra el racismo: Nancy y Art Smith, Mary Janz, Maribel Madrid y Carol Yust asistirán al seminario web.

• Grupo de trabajo de inmigración: Maribel se comunicará con Stephanie para recibir una actualización.

Nuevo negocio:

• TOPS (Quite libras con sensatez): el grupo desea regresar al edificio para las reuniones. El Comité de Reapertura de la Iglesia discutirá.

• Beneficios de salud de Portico: La ELCA recomienda el plan Gold-Plus (como se recomendó en el pasado) o la HSA Silver-Plus (opción más barata para el empleador, pero un deducible más alto para el empleado con una cuenta de ahorros para la salud para

ayudar a compensar). Después de la discusión, se aprobó una moción para usar el plan Gold-Plus (Moción 09/2020: 03).

- Equipo Latino de Estrategia: Siete temas que afectan a inmigrantes y refugiados. Asistirán Jaime y Ramiro. Stefanie Mitchell y la esposa de Jaime Dubon pueden estar discutiendo sobre el Grupo de Trabajo de Inmigración.

Aplazamiento: Se aprobó una moción para levantar la sesión a las 7:30 pm (Moción 09/2020: 04).

Presentado respetuosamente por Missy Porcaro

Calendario de Adviento inverso

para sugerencias de donación de cajas de alimentos

Cada día, agregue un artículo a una caja de comida para donar a los necesitados.

- 1 de diciembre - caja de cereales
- 2 de diciembre - manteca de cacahuete
- 3 de diciembre - mezcla de relleno
- 4 de diciembre - caja de papas instantáneas
- 5 de diciembre- macarrones con queso
- 6 de diciembre- fruta enlatada
- 7 de diciembre - tomates enlatados
- 8 de diciembre - atún enlatado
- 9 de diciembre - mezcla de postre
- 10 de diciembre- tarro de puré de manzana
- 11 de diciembre - lata de papas dulces
- 12 de diciembre - salsa de arándanos
- 13 de diciembre - frijoles enlatados
- 14 de diciembre - caja de galletas
- 15 de diciembre - paquete de arroz
- 16 de diciembre - paquete de avena
- 17 de diciembre - paquete de pasta
- 18 de diciembre - salsa de espagueti
- 19 de diciembre - sopa de fideos con pollo
- 20 de diciembre - sopa de tomate
- 21 de diciembre - lata de maíz
- 22 de diciembre - lata de vegetales mixtos
- 23 de diciembre - lata de zanahorias
- 24 de diciembre - lata de judías verdes

Passionatepennypincher.com



EMAUS ELCA VISITOR

Caminando Juntos + We Walk Together

December 2020/January

<u>EmausELCA Staff & Worship Times</u>	
Pastor: Anglo - Rev. Marcy Wieties	262-880-1122 wieties@sbcglobal.net
Worship Leader: Latino - Ramiro Flores	262-822-8620 rf732747@gmail.com
Outreach Director: Carol Yust	414-208-9083 cyust@aol.com
Secretary: Maribel Vega Madrid	262-883-5284 mbellievega22@gmail.com
Church Office: 262-634-5515	E-mail: emauselca@gmail.com
Website: emauselca1.org	
English-spoken worship services are held via Zoom Sunday mornings at 9:00.	
Spanish-spoken worship services are held via Facebook every Sunday morning at 11:00.	
The office is closed during the pandemic. Phone calls will be transferred to Carol Yust.	

Church Closed

Worship Services and Annual Meeting

Due to the worsening pandemic and at the recommendation of Bishop Paul Erickson, the pastors and council have decided to close the church completely until it is considered safe to reopen. Therefore, all 9:00 English language worship services will be held via Zoom. The Christmas Eve service will be pre-recorded. All services can be accessed through the Emaus website emauselca1.org.

Pastor Jaime Dubon will continue to conduct the 11:00 Spanish language services via Facebook.

The Annual Meeting will be held via Zoom on January 31st at 10:00 a.m., immediately following the 9:00 Zoom worship service.

Letter from Bishop Erickson

November 11, 2020

Friends in Christ,

On October 8, in response to Gov. Evers' executive order limiting the size of gatherings in Wisconsin, I released a message stating, "While religious organizations are legally exempt from this order, I am strongly urging all our congregations to refrain from gathering indoors for worship and other activities until mid-November at the earliest." Since then, we have seen a continued surge in the number of COVID-19 cases, hospitalizations, and deaths in every county of our synod and across the state.

Yesterday, Gov. Evers issued a new executive order, urging all Wisconsinites to stay home as much as possible and avoid gatherings with people not part of your immediate family and household. While this order is advisory and not mandatory, I believe it is prudent and wise for the congregations of our synod to follow it. I therefore am strongly urging all congregations of the Greater Milwaukee Synod to discontinue indoor gatherings for worship or other activities until at least January 2021.

I recognize that the vast majority of our congregations have been following this guidance, and I am grateful for your willingness to work together and participate in the efforts to slow the spread of this dangerous virus. I am also aware of several congregations that are continuing to gather for worship indoors. While these congregations may well be following guidelines regarding the wearing of masks, physical distancing, and other safety protocols, and while these congregations may not be aware of any COVID-related spread or outbreaks in their community, I believe the risks involved in gathering far outweigh the benefits. I urge you to reconsider the decision to gather indoors at least until the start of the new year.

When this pandemic began earlier this year, few among us could have known how long this would last and the kinds of decisions and sacrifices we would be asked to make. And now, as we prepare for a holiday season that will be unlike any we have experienced, I am well aware of the challenges and disappointments that continue to fill our lives. And yet, we are not without hope. There is promising news of an effective vaccine that may be widely available in the spring of 2021. As people of faith, we cling to the hope we have in the promises of Christ. This coming season of Advent can be a rich time of reflection and prayer, as we dwell in the silence and the longing of this season of waiting. Across our synod, congregations are

experimenting with simple and creative ways to connect people to the promises of Advent and Christmas, even when we can't physically be together. In the words of one of my favorite Advent hymns, "Yet I believe beyond believing that life can spring from death, that growth can flower from our grieving, that we can catch our breath and turn transfixed by faith." (Each Winter As the Year Grows Older, ELW 252, verse 3).

In hope and love,
Bishop Paul Erickson

The Racine Immigrant Support Initiative

The Racine Immigrant Support Initiative, which our church co-sponsors, has now distributed more than \$40,000 to families in our community hit hard by the pandemic. THANK YOU to everyone for helping with this effort. <http://racineimmigrantsupport.com/>

The Detained Migrants Project, another joint initiative between Emaús and RIC, and funded with grants from AMMPARO, has started to receive calls again. Many thanks to Marisol Dubon for her work answering those calls, and thanks also to the community for helping with needs, as they arise, from people who have been detained.

Stephanie Mitchell

Scrip

During this unusual time, gift cards are an easy way to send presents to those we may not see this holiday season. Scrip gift cards include many of the popular retailers around the country. Orders will be placed weekly Monday morning and available by Wednesday of that week. Please place your orders by **December 14** so that you will be sure to have all of the gift cards you need by Christmas. Questions? Call or text Cathy Meyer (262) 498-4931.

Stewardship

Thank you to all of you who have returned your Emaus ELCA Commitment Card for 2021! If you have not done so, please complete the card and mail it to the church in the self-addressed, stamped envelope that was sent to you with the card. Your cooperation is greatly appreciated.

First Communion and Confirmation Classes to Resume

Plans are underway to complete the First Communion and Confirmation Classes in English and Spanish that began last fall. Students had completed most of their work when we were forced to close the church and suspend all classes due to the pandemic.

Thanks to willing instructors and families, these classes will be completed virtually. Each teacher will notify students and families regarding the classes. A service for the First Communion and Confirmation classes will not be held until we can safely return to in person worship.

Food Distribution Ministry



Food boxes are lined up and ready for pickup. Thankful to be able to help our neighbors in need.

A huge shoutout to FaithWorks Food Pantry, Kingdom Manna, Piggly Wiggly, Siebert Lutheran Foundation, Racine Community Foundation and Outreach for Hope for supporting our ministry. We currently are serving 30 families with food supplies weekly.

Blessed are we!!

During the Covid19 Pandemic many people have lost their jobs and are in need of help in order to support their families. Staff and volunteers work together to assist those in need. Contributions to the Good Samaritan Fund enable Emaus to help our neighbors with rent, food, medical and utility bills.

Please consider making a contribution in order to continue to support this ministry.



The Crew—Thanks to you for your work.

During Advent, we prepare our minds and hearts for our greatest gift of all, the birth of our Lord.

In that preparation we realize that we are very blessed, not only with spiritual gifts, but also with material blessings. Unfortunately, many in our community do not have the same resources that we do.

Our food pantries are an essential part of our community. As a way to help keep the pantries full and help us keep our thoughts on those less fortunate, the following list is a suggestion that you may want to participate in during the month of December. You can customize it as needed, especially if you know that a food pantry has some specific needs.

Reverse Advent Calendar for Food Box Donation Suggestions

Each day add an item to a food box to be donated to those in need.

- December 1 - box of cereal
- December 2 - peanut butter
- December 3 - stuffing mix
- December 4 - boxed potatoes
- December 5 - macaroni and cheese
- December 6 - canned fruit
- December 7 - canned tomatoes
- December 8 - canned tuna
- December 9 - dessert mix
- December 10 - jar of apple sauce
- December 11 - canned sweet potatoes
- December 12 - cranberry sauce
- December 13 - canned beans
- December 14 - box of crackers
- December 15 - package of rice
- December 16 - package of oatmeal
- December 17 - package of pasta
- December 18 - spaghetti sauce
- December 19 - chicken noodle soup
- December 20 - tomato soup
- December 21 - can of corn
- December 22 - can of mixed vegetables
- December 23 - can of carrots
- December 24 - can of green beans

Group Home Concerns

Residents living in some of the neighborhood group homes have demonstrated violent behavior during the past several months. The front doors of the church were damaged as a result of an episode involving a resident of the home across the street from the church. There is concern for the safety of our staff as well as children coming to Emaus for the EASY or other educational programs. You can help by contacting our state representatives and expressing your concern.

Representative Greta Neubauer (Rep.Neubauer@legis.wisconsin.gov)

Room 8 North, State Capitol

P.O. Box 8953

Madison, WI 53708

Senator Robert Wirch (A message can be left on his [website](#))

P.O. Box 7882

Madison, WI 53707-7882

Boot's 90th Drive-by Birthday Celebration



A very sincere "Thank You" to everyone who participated in the drive-by parade for my birthday. It was a wonderful surprise and the best celebration I could have imagined. I am overwhelmed by the balloons, cards and gifts. On the dark days of winter, I will look at the pictures and cards and the sun will shine for me. I am blessed by your friendship.
Love to all,

Boots

RACINE & KENOSHA COUNTY COVID-19 DRIVE-THRU TESTING 2020 SCHEDULE

For Wisconsin residents ages 5 or older
(minors must be accompanied by a parent/guardian)

MONDAYS

When: Each Monday, October 12 – December 7
Time: 10:00 AM – 6:00 PM
Where: Kenosha County Job Center
8600 Sheridan Road, Kenosha, WI 53143



TUESDAYS AND WEDNESDAYS

When: Each Tuesday and Wednesday, October 20 – December 9*
**No testing offered Wednesday, November 11*
Time: 10:00 AM – 6:00 PM
Where: Central Racine County Health Department
10005 Northwestern Avenue, Franksville, WI 53126
ENTER FROM KRAUT ROAD



THURSDAYS

When: Each Thursday, November 5 – December 10*
**No testing offered Thursday, November 26*
Time: 10:00 AM – 6:00 PM
Where: Cesar Chavez Community Center
2221 Douglas Ave, Racine, WI 53402



FRIDAYS

When: Each Friday, October 16 – December 4*
**No testing offered Friday, November 27*
Time: 10:00 AM – 6:00 PM
Where: Kenosha County Center
19600 75th Street, Bristol, WI 53104



10/15/2020

From John's Hopkins Hospital

This virus is not a living organism. It is a protein molecule (RNA or DNA) covered by a protective layer of lipid (fat), which, when absorbed by the cells of the ocular (eyes), nasal (nose) or buccal mucosa (mouth), changes their genetic code (mutates) and converts into aggressor and multiplier cells.

* Since the virus is not a living organism, but is a protein molecule, it cannot be killed. It has to decay on its own. **The disintegration time depends on the temperature, humidity and type of material where it lies.**

* **The virus is very fragile; the only thing that protects it is a thin outer layer of fat and that is the reason why soap or detergent is the best weapon. The foam CUTS THE FAT (that is why you have to scrub for 20 seconds or more, to create lots of foam). By dissolving the fat layer, the protein molecule disperses and breaks down.**

* HEAT melts fat; this is why it is necessary to use water above 77 degrees for hand washing, laundry and cleaning surfaces. In addition, hot water makes more foam, making it more effective.

* Alcohol or any mixture with alcohol over 65% DISSOLVES ALL FAT, especially the external lipid layer of the virus.

* **Any solution with 1 part bleach and 5 parts water directly dissolves the protein, breaking it down from the inside.**

* Oxygenated water increases the effectiveness of soap, alcohol and chlorine, because peroxide dissolves the virus protein. However, because you have to use it in its pure form, it can damage your skin.

* **NO BACTERICIDE OR ANTIBIOTIC WILL WORK** because the virus is not a living organism like bacteria; antibodies cannot kill what is not alive.

* The virus molecules remain very stable at colder temperatures, including air conditioning in houses and cars. They also need moisture and darkness to stay stable. Therefore, dehumidified, dry, warm and bright environments will degrade the virus faster.

* **UV LIGHT** on any object that may contain the virus breaks down the protein. Be careful, it also breaks down collagen (which is protein) in the skin.

* The virus **CANNOT** go through healthy skin.

* Vinegar is **NOT** useful because it does not break down the protective layer of fat.

* **NO SPIRITS, NOR VODKA**, serve. The strongest vodka is only 40% alcohol, and you need a minimum of 65%.

* **LISTERINE** is 65% alcohol.

* The more confined the space, the higher the concentration of the virus there can be. The more open or naturally ventilated, the less.

* You have to wash your hands before and after touching any commonly used surfaces such as : mucosa (mouth area) , food, locks, knobs, switches, remotes, cell phones, watches, computers, desks etc. and don't forget when you use the bathroom.

* You have to **MOISTURIZE YOUR HANDS** due to frequent washing. Dry hands have cracks and the molecules can hide in the micro cracks The thicker the moisturizer, the better.

* Also keep your **NAILS SHORT** so that the virus does not hide there.

PLEASE SHARE WITH YOUR FRIENDS

Even though this will be a different and, possibly difficult, Christmas season, celebrating the birth of our Lord gives us hope. We wish you and your families a blessed Christmas and a peaceful and healthy New Year.





EMAUS ELCA VISITOR

Caminando Juntos + We Walk Together

**Diciembre
2020/enero 2021**

<u>Personal de Emaus Y Horarios de Adoración</u>			
Pastora: Anglo -	Rev. Marcy Wieties	262-880-1122	wieties@sbcglobal.net
Líder de Adoración: Latino -	Ramiro Flores	262-822-8620	rf732747@gmail.com
Directora de Alcance: Carol	Yust	414-208-9083	cyust@aol.com
Secretaria: Maribel Madrid		262-883-5284	mbellievega22@gmail.com
Oficina de Iglesia: 262-634-5515		E-mail:	emausELCA@gmail.com
Sitio de internet: emauselca1.org			
Los servicios de adoración en inglés se llevan a cabo a través de Zoom los domingos por la mañana a las 9 a.m.			
Los servicios de adoración en español se llevan a cabo a Facebook todos los domingos a las 11 a.m.			
La oficina está cerrada durante la pandemia. Las llamadas telefónicas se transferirán a Carol Yust.			

Church Closed

Servicios de Adoración y Reunión Anual

Debido al empeoramiento de la pandemia y por recomendación del obispo Paul Erickson, los pastores y el consejo han decidido cerrar la iglesia por completo hasta que se considere seguro reabrir. Por lo tanto, todos los servicios de adoración en inglés a las 9 a.m. se llevarán a cabo a través de Zoom. El servicio de nochebuena estará pregrabado. Se puede acceder a todos los servicios a través del sitio web de Emaus ELCA. emauselca1.org

El Pastor Jaime Dubon continuará conduciendo los servicios en español a las 11:00 a través Facebook los domingos.

La reunión anual se llevará a cabo a través de Zoom el 31 de enero a las 10:00 a.m., inmediatamente después del servicio de adoración 9:00 via Zoom.

Carta del Obispo Erickson

11 de noviembre 2020

Amigos en Cristo,

El 8 de octubre, en respuesta en la orden ejecutiva del gobernador Evers que limita el tamaño de las reuniones en Wisconsin, publiqué un mensaje que decía: "Si bien las organizaciones religiosas están legalmente exentas de esta orden, insto encarecidamente a todas nuestras congregaciones a que se abstengan de reunirse en el interior para el culto y otras actividades hasta mediados de noviembre como muy pronto". Desde entonces, hemos visto un aumento continuo en el número de casos COVID-19, hospitalizaciones y muertes en todos los condados de nuestro sínodo y en todo el estado.

Ayer, el gobernador Evers emitió una nueva orden ejecutiva, instando a todos los Wisconsinites a quedarse en casa tanto como sea posible y evitar reuniones con personas que no forman parte de su familia y hogar inmediatos. Si bien esta orden es consultiva y no obligatoria, creo que es prudente que las congregaciones de nuestro sínodo la sigan. Por lo tanto, inscribo encarecidamente a todas las congregaciones del Sínodo del Gran Milwaukee a que suspendan las reuniones en interiores para el culto u otras actividades hasta al menos enero de 2021.

Reconozco que la gran mayoría de nuestras congregaciones han estado siguiendo esta guía, y agradezco su disposición a trabajar juntos y participar en los esfuerzos para frenar la propagación de este peligroso virus. También soy consciente de varias congregaciones que continúan reuniendo para la adoración en interiores. Si bien estas congregaciones bien pueden estar siguiendo pautas con respecto al uso de máscaras, distanciamiento físico y otros protocolos de seguridad, y aunque estas congregaciones pueden no ser conscientes de cualquier propagación o brotes relacionados con COVID en su comunidad, creo que los riesgos que implica reunir superan con creces los beneficios. Les insto a que reconsideren la decisión de reunirse en el interior al menos hasta el comienzo del nuevo año.

Cuando esta pandemia comenzó a principios de este año, pocos de nosotros podrían haber sabido cuánto duraría esto y los tipos de decisiones y sacrificios que se nos pediría que hiciéramos. Y ahora, mientras nos preparamos para una temporada navideña que será diferente a cualquiera que hayamos experimentado, soy muy consciente de los desafíos y decepciones que siguen llenando nuestras vidas. Y sin embargo, no estamos exentos de esperanza. Hay noticias prometedoras de una

vacuna eficaz que puede estar ampliamente disponible en la primavera de 2021. Como personas de fe, nos aferramos a la esperanza que tenemos en las promesas de Cristo. Este próximo tiempo de Adviento puede ser un rico tiempo de reflexión y oración, mientras moramos en el silencio y el anhelo de este tiempo de espera. A través de nuestro sínodo, las congregaciones están experimentando con formas simples y creativas de conectar a las personas con las promesas de Adviento y Navidad, incluso cuando físicamente no podemos estar juntos. En las palabras de uno de mis himnos favoritos de Adviento, "sin embargo, creo más allá de creer que la vida puede brotar de la muerte, ese crecimiento puede florecer de nuestro duelo, que podemos recuperar el aliento y volvernos transfigurados por la fe". (Cada invierno a medida que el año envejece, ELW 252, versículo 3).

Con esperanza y amor,
Obispo Paul Erickson

La Iniciativa de Racine de Apoyo Para Los Inmigrantes

La Iniciativa de Racine de Apoyo Para Los Inmigrantes, que nuestra iglesia copatrocina, ahora ha distribuido más de \$40,000 a las familias de nuestra comunidad golpeadas duramente por la pandemia. GRACIAS a todos por ayudar con este esfuerzo. <http://racineimmigrantsupport.com/>

El Proyecto De Migrantes Detenidos, otra iniciativa conjunta entre Emaús e RIC, y financiada con subvenciones de AMMPARO, ha comenzado a recibir llamadas de nuevo. Muchas gracias a Marisol Dubon por su trabajo respondiendo a esas llamadas, y también a la comunidad por ayudar con las necesidades, a medida que surgen, de las personas que han sido detenidas.

Stephanie Mitchell

Scrip

Questions? Call or text Cathy Meyer (262) 498-4931. Durante este tiempo inusual, las tarjetas de regalo son una manera fácil de enviar regalos a aquellos que quizás no veamos esta temporada navideña. Las tarjetas de regalo Scrip incluyen muchos de los minoristas populares en todo el país. Los pedidos se realizarán semanalmente el lunes por la mañana y estarán disponibles para el miércoles de esa semana. Por favor, haga sus pedidos antes del 14 de diciembre para que esté seguro de tener todas las tarjetas de regalo que necesita para Navidad. ¿Preguntas? Llame o envíe un mensaje de texto a Cathy Meyer (262) 498-4931.

Mayordomía

¡Gracias a todos los que han devuelto su Tarjeta de Compromiso Emaus ELCA para 2021! Si no lo ha hecho, por favor complete la tarjeta y envíela por correo a la iglesia en el sobre autodirigido y sellado que se le envió con la tarjeta. Su cooperación es muy apreciada.

Primera Comunión y Clases de Confirmación para Reanudar

Se están llevando a cabo planes para completar las Clases de Primera Comunión y Confirmación en inglés y español que comenzaron el otoño pasado. Los estudiantes habían completado la mayor parte de su trabajo cuando nos vimos obligados a cerrar la iglesia y suspender todas las clases debido a la pandemia.

Gracias a los instructores y familias dispuestos, estas clases se completarán virtualmente. Cada maestro notificará a los estudiantes y a las familias con respecto a las clases. Un servicio para las clases de Primera Comunión y Confirmación no se llevará a cabo hasta que podamos regresar con seguridad a la adoración en persona.

Ministerio de Distribución de Alimentos



Las cajas de comida están alineadas y listas para ser recogidas. Agradecido de poder ayudar a nuestros vecinos necesitados.

Un gran grito a Faithworks Food Pantry, Kingdom Manna, Piggly Wiggly, Siebert Lutheran Foundation, Racine Community Foundation y Outreach for Hope para apoyar nuestro ministerio. Actualmente estamos sirviendo a 30 familias con

suministros de alimentos semanalmente.
¡Benditos somos!

Durante la Pandemia covid19 muchas personas han perdido su empleo y necesitan ayuda para mantener a sus familias. El personal y los voluntarios trabajan juntos para ayudar a los necesitados. Las contribuciones al Fondo buen samaritano permiten a Emaus ayudar a nuestros vecinos con las facturas de alquiler, alimentos, medicinas y servicios públicos.

Por favor considere hacer una contribución para continuar apoyando este ministerio.



Gracias a ti por tu trabajo.

Durante el Adviento, preparamos nuestra mente y nuestro corazón para nuestro mayor don de todos, el nacimiento de nuestro Señor.

En esa preparación nos damos cuenta de que somos muy bendecidos, no sólo con dones espirituales, sino también con bendiciones materiales. Desafortunadamente, muchos en nuestra comunidad no tienen los mismos recursos que nosotros.

Nuestras despensas de alimentos son una parte esencial de nuestra comunidad. Como una manera de ayudar a mantener las despensas llenas y ayudarnos a mantener nuestros pensamientos sobre los menos afortunados, la siguiente lista es una sugerencia en la que tal vez desee participar durante el mes de diciembre. Puede personalizarlo según sea necesario, especialmente si sabe que una despensa de alimentos tiene algunas necesidades específicas.

Calendario de Adviento inverso para sugerencias de donación de cajas de alimentos

Cada día, agregue un artículo a una caja de comida para donar a los necesitados.

- 1 de diciembre - caja de cereales
- 2 de diciembre - manteca de cacahuete
- 3 de diciembre - mezcla de relleno
- 4 de diciembre - caja de papas instantáneas
- 5 de diciembre- macarrones con queso
- 6 de diciembre- fruta enlatada
- 7 de diciembre - tomates enlatados
- 8 de diciembre - atún enlatado
- 9 de diciembre - mezcla de postre
- 10 de diciembre- tarro de puré de manzana
- 11 de diciembre - lata de papas dulces
- 12 de diciembre - salsa de arándanos
- 13 de diciembre - frijoles enlatados
- 14 de diciembre - caja de galletas
- 15 de diciembre - paquete de arroz
- 16 de diciembre - paquete de avena
- 17 de diciembre - paquete de pasta
- 18 de diciembre - salsa de espagueti
- 19 de diciembre - sopa de fideos con pollo
- 20 de diciembre - sopa de tomate
- 21 de diciembre - lata de maíz
- 22 de diciembre - lata de vegetales mixtos
- 23 de diciembre - lata de zanahorias
- 24 de diciembre - lata de judías verdes

Passionatepennypincher.com

Preocupaciones del hogares del grupo

Los residentes que viven en algunos de los hogares del grupo del vecindario han demostrado comportamiento violento durante los últimos meses. Las puertas delanteras de la iglesia fueron dañadas como resultado de un episodio que involucró a un residente de la casa al otro lado de la calle de la iglesia. Existe preocupación por la seguridad de nuestro personal, así como de los niños que vienen a Emaus para el EASY u otros programas educativos. Puede ayudar poniéndose en contacto con nuestros representantes estatales y expresando su preocupación.

Representative Greta Neubauer (Rep.Neubauer@legis.wisconsin.gov)
Room 8 North, State Capitol
P.O. Box 8953
Madison, WI 53708

Senator Robert Wirch (Un mensaje se puede dejar en su sitio web)
P.O. Box 7882
Madison, WI 53707-7882

Celebración del 90 cumpleaños de Boots



Un muy sincero "Gracias" a todos los que participaron en el desfile para mi cumpleaños. Fue una sorpresa maravillosa y la mejor celebración que pude haber imaginado. Estoy abrumado por los globos, tarjetas y regalos. En los días oscuros del invierno, voy a mirar las fotos y las tarjetas y el sol brillará para mí. Soy bendecido por tu amistad.
Boots

RACINE & KENOSHA COUNTY COVID-19 DRIVE-THRU TESTING 2020 SCHEDULE

For Wisconsin residents ages 5 or older
(minors must be accompanied by a parent/guardian)

MONDAYS

When: Each Monday, October 12 – December 7
Time: 10:00 AM – 6:00 PM
Where: Kenosha County Job Center
8600 Sheridan Road, Kenosha, WI 53143



TUESDAYS AND WEDNESDAYS

When: Each Tuesday and Wednesday, October 20 – December 9*
**No testing offered Wednesday, November 11*
Time: 10:00 AM – 6:00 PM
Where: Central Racine County Health Department
10005 Northwestern Avenue, Franksville, WI 53126
ENTER FROM KRAUT ROAD



THURSDAYS

When: Each Thursday, November 5 – December 10*
**No testing offered Thursday, November 26*
Time: 10:00 AM – 6:00 PM
Where: Cesar Chavez Community Center
2221 Douglas Ave, Racine, WI 53402



FRIDAYS

When: Each Friday, October 16 – December 4*
**No testing offered Friday, November 27*
Time: 10:00 AM – 6:00 PM
Where: Kenosha County Center
19600 75th Street, Bristol, WI 53104



10/15/2020

Del Hospital John's Hopkins

Este virus no es un organismo vivo. Es una molécula de proteína (ARN o ADN) cubierta por una capa protectora de lípidos (grasa), que, cuando es absorbida por las células del ocular (ojos), nasal (nariz) o mucosa bucal (boca), cambia su código genético (muta) y se convierte en células agresores y multiplicadoras.

* Dado que el virus no es un organismo vivo, sino que es una molécula de proteína, no se puede matar. Tiene que descomponerse por sí solo. El tiempo de desintegración depende de la temperatura, humedad y tipo de material donde se encuentra.

*** El virus es muy frágil; lo único que lo protege es una fina capa externa de grasa y esa es la razón por la que el jabón o detergente es la mejor arma. La espuma CUTS THE FAT (es por eso que tienes que fregar durante 20 segundos o más, para crear mucha espuma). Al disolver la capa de grasa, la molécula de proteína se dispersa y se descompone.**

* Calor derrite grasa; es por eso que es necesario utilizar agua por encima de 77 grados para el lavado de manos, lavandería y limpieza de superficies. Además, el agua caliente hace más espuma, por lo que es más eficaz.

* El alcohol o cualquier mezcla con alcohol superior al 65% **DISUELVE TODA LA GRASA** especialmente la capa lipídica externa del virus.

*** Cualquier solución con 1 parte de lejía y 5 partes de agua disuelve directamente la proteína, descomponiéndola desde el interior.**

* El agua oxigenada aumenta la eficacia del jabón, el alcohol y el cloro, ya que el peróxido disuelve la proteína del virus. Sin embargo, debido a que tienes que usarlo en su forma pura, puede dañar tu piel.

* El agua oxigenada aumenta la eficacia del jabón, el alcohol y el cloro, ya que el peróxido disuelve la proteína del virus. Sin embargo, debido a que tienes que usarlo en su forma pura, puede dañar tu piel.

* Las moléculas de virus permanecen muy estables a temperaturas más frías, incluyendo aire acondicionado en casas y automóbiles. También necesitan humedad y oscuridad para mantenerse estables. Por lo tanto, ambientes deshumidificados, secos, cálidos y brillantes degradarán el virus más rápido.

* **LUZ UV** en cualquier objeto que pueda contener el virus descompone la proteína. Tenga cuidado, también descompone el colágeno (que es proteína) en la piel.

- * El virus NO PUEDE pasar por una piel sana.
- * El vinagre NO es útil porque no descompone la capa protectora de grasa.
- * SIN SPIRITS, NI VODKA, servir. El vodka más fuerte es sólo 40% alcohol, y se necesita un mínimo de 65%.
- * LISTERINE es 65% alcohol.
- * Cuanto más confinado el espacio, mayor es la concentración del virus que puede haber. Cuanto más abierto o naturalmente ventilado, menos.
- * Usted tiene que lavarse las manos antes y después de tocar cualquier superficie de uso común como : mucosa (zona de la boca) , alimentos, cerraduras, perillas, interruptores, mandos a distancia, teléfonos celulares, relojes, computadoras, escritorios, etc. y no se olvide cuando se utiliza el baño.
- * Tienes que MOISTURIZAR SUS MANOS debido al lavado frecuente. Las manos secas tienen grietas y las moléculas pueden esconderse en las micro grietas Cuanto más gruesa sea la crema hidratante, mejor.
- * También mantenga las uñas cortas para que el virus no se esconda allí.

POR FAVOR, COMPARTE CON TUS AMIGOS

Aunque esta será una época navideña diferente y, posiblemente difícil, celebrar el nacimiento de nuestro

Señor nos da esperanza. Le deseamos a usted y a sus familias una bendita Navidad y un Año Nuevo pacífico y saludable.

